Haftalık Hastalığınız

LİMON

SAYI: 32 • 100 TL. (KDV DAHİL)

● ÖZAL, VELİEFENDİ HİPODROMU'NDA YUHALANDI

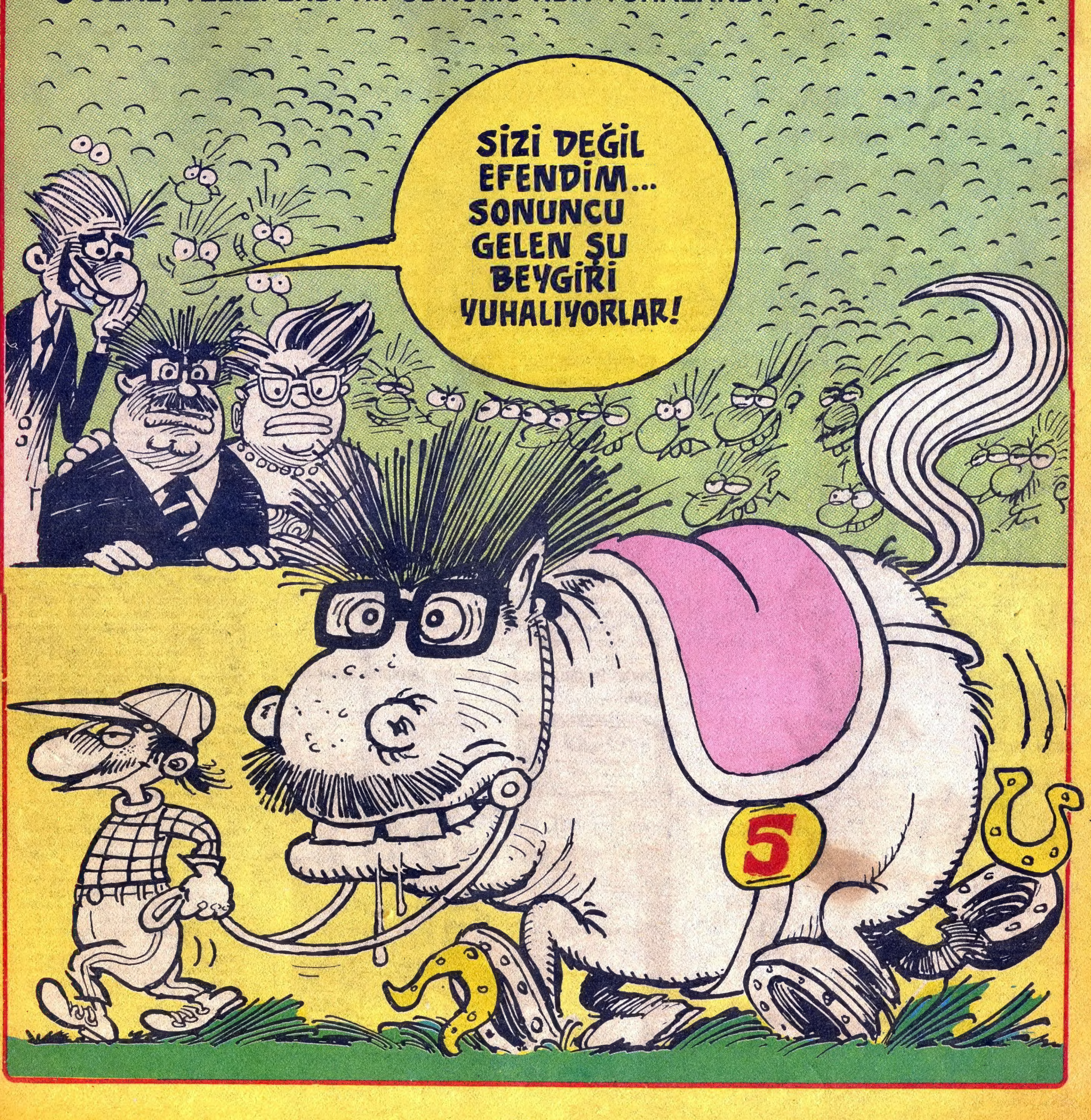

• *Ege Üniversitesi Tıp Fakültesi öğrenci derneğinde, ses dinleme aygıtı bulundu*

İCRAATIN İÇİNDEN

Merhaba...

Çıktığımız günden beri birçok mektup alıyoruz. Bunlardan bir kısmı övgü, bir kısmı da sövgü mektupları. Bunların arasında bizi şu veya bu ülkenin borazanı sananlar bile oluyor. Bu yolda tehditle sitemler gırla gitmekte. Aşağıda son olarak gelen iki mektubu yayınlıyoruz. Mektuplardan birisi bizi Sovyet vatandaşı yerine koyarken, bir diğeri de Sovyetler'in barış çabalarını görmezlikten geldiğimiz için bizi Amerika'cılıkla suçluyor.

Eh. Limon dergisini en iyi bilenler siz okurlarımızsınız. Bu yüzden değerlendirmeyi de siz yapıverin artık...

Çok değerli LİMON dergisi yayın yetkilileri

Bildiğiniz gibi, bu yıl Birleşmiş Milletler Teşkilatı, 1986 yılını Dünya Barış Yılı ilan etmiş bulunuyor. Bu bağlamda dünya barışını savunanlarla, savaş tehlikesi yaratan güçleri açığa vurmada, halkımıza duyurmada bence LİMON dergisi önemli bir işlev görebilir. Fakat bu konuda herhangi bir çaba göremediğimden üzülüyorum.

Bilindiği gibi Sovyet lideri Gorbaçov, nükleer denemeleri tek yanlı olarak durdurduğunubirkaç kezdir kararlı bir şekilde tekrarladı. Dünyayı bir savaş cehennemine çevirmek isteyen Reagan yönetimi ve NATO elebaşları ise, Garbaçov'un önerilerini ellerinin tersi ile reddediyorlar. Dergini bu gerçekleri açıklamakla yurtseverlik görevini yerine getirmiş olur. Yok bunu görmezlikten gelirseniz, siz de aynı paralelde düşünüyorsunuz demektir.

Sabri DURAN-ANKARA

Sevgili "LİMON"cular...

Geri zekalı olduunuz kadar da ileri derecede miyop olduunuzu tahmin ediyorum. Dünyadaki olayları daha iyi görmeniz için size teleskop takmanızı öneriyorum. Karikatürde olsa çizgilerinizde hep iktidarı ülkelerden Amerika'yı eleştiriyorsunuz. Anti parantez ne hükümet, ne de Amerika yanlısıyım. Anladığım kadarıyla aşırı derecede demokrasi aşığısınız, ama ne yazık ki Afganistan'daki işgal hakkında en ufak bir şey çizmediniz. Herhalde oraya Sovyet Rusya'nın demokrasiyi fazlasıyla getirdiğine inanıyorsunuz?...

Eğer bir Sovyet Rusya vatandaşı olsaydınız "KROKODİL" mizah dergisinde zannedersem "GORBAÇOV"u mastürbasyon yaparken bile çizebilirdiniz?.. Hür olmayı her insan ister, sizin çizdiklerinizden çok kısıtlı bir özgürlükte olduğunuz her halükarda belli oluyor? Örneğin bir Özal'ı kadın simsarı olarak gösterebiliyorsunuz, ne biliyim bir milletvekilini köpek yerine koyabiliyorsunuz. Bir polisi vahşi bir yaratık yerine koyabiliyorsunuz vs. vs. Beyler kendimize gelelim, biz okuyucu olarak sizlerin sayesinde, basının sayesinde nasıl bir ortamda yaşadığımıza karar vermedik. Demokrasi var mı yok mu? Yolsuzluk var mı yok mu. Bizleri hep sizler yönlendirdiniz. Hep bizlerden iktidarlardan hesap sormamız istendi. Ama bir gün bu millet sizlerden hesap soracak gibime geliyor.

Bol LİMONlu günler dileğiyle...

Mehmet Peker-SULTANAHMET

REAGAN VE GORBAÇOV ANLAŞAMADILAR

AMERİKAN YARDIMI ARTTIRILDI...

NATO tatbikatına katılan Çavuş Co (fotoğrafta), "Türkiye'ye yapılan Amerikan yardımı az diye yaptığınız çıkışlar haksızdır. Ayakkabı boyatma ücreti olarak vereceğim 25 centi de hesaba katmanız gerekir" dedi.

Devlet Bakanı Oksay, yeni bir tarikatın açılışını yaptı!...

Törende bir konuşma yapan Oksay, "Bu tarikata göre, herkes çarşafa girecek. Giren çıkan belli olmayacak" dedi

Düşenin Dostu Olmaz

TURGUT BEY'E BİZ DE TAKTIK

•Ensesinde soluyan Demirel'den zam kızgını seçmenlere... Parti içi Dalan-Keçeciler çekişmesinden kimseyi kırmadan yeni bakanlıklara kimi seçeceğine... 30 milyar dolara tırmanan dış borçlardan dış politikadaki açmazlardan nasıl sıyrılabileceğine dek, Özal'ın başında binbir dert var.

● Özal her gittiği yerde yuhalanıyor.

● Özal'ın doğum günü için düzenlenen büyük kutlamalar niye iptal edildi, biliyor musunuz?

İŞKENCE DİZİSİ: 31

• 6 yıl önce "Kim vurduya giden" gencin mahkemesi, daha sanıkların ifadelerinin bile alınamaması yüzünden başlayamıyor.

• 3 yıldır Meclis'te pinekleyen "12 Eylül'den kalma" bağımsız milletvekilleri, Çankaya tepesinden esen rüzgarla şişip, sağı-solu 12 Eylül öncesine dönmekle suçladılar.

● Hadi yine fazla vurmayalım. Turgut Bey'e bir de kıyak yaptık.

Turgut Bey bu yeni selam sayesinde artık halk arasında rahatça dolaşabilir.

CUMA GÜNÜ AY TUTULUYOR!

• 17 Ekim Cuma günü gerçekleşecek olan ay tutulması tüm yurttan çıplak gözle seyredilebilecek. (Buna rağmen,kimse de çıkıp ses etmeyecek). Aşağıda ay tutulmasının nasıl olacağını gösteren kroki görülüyor.

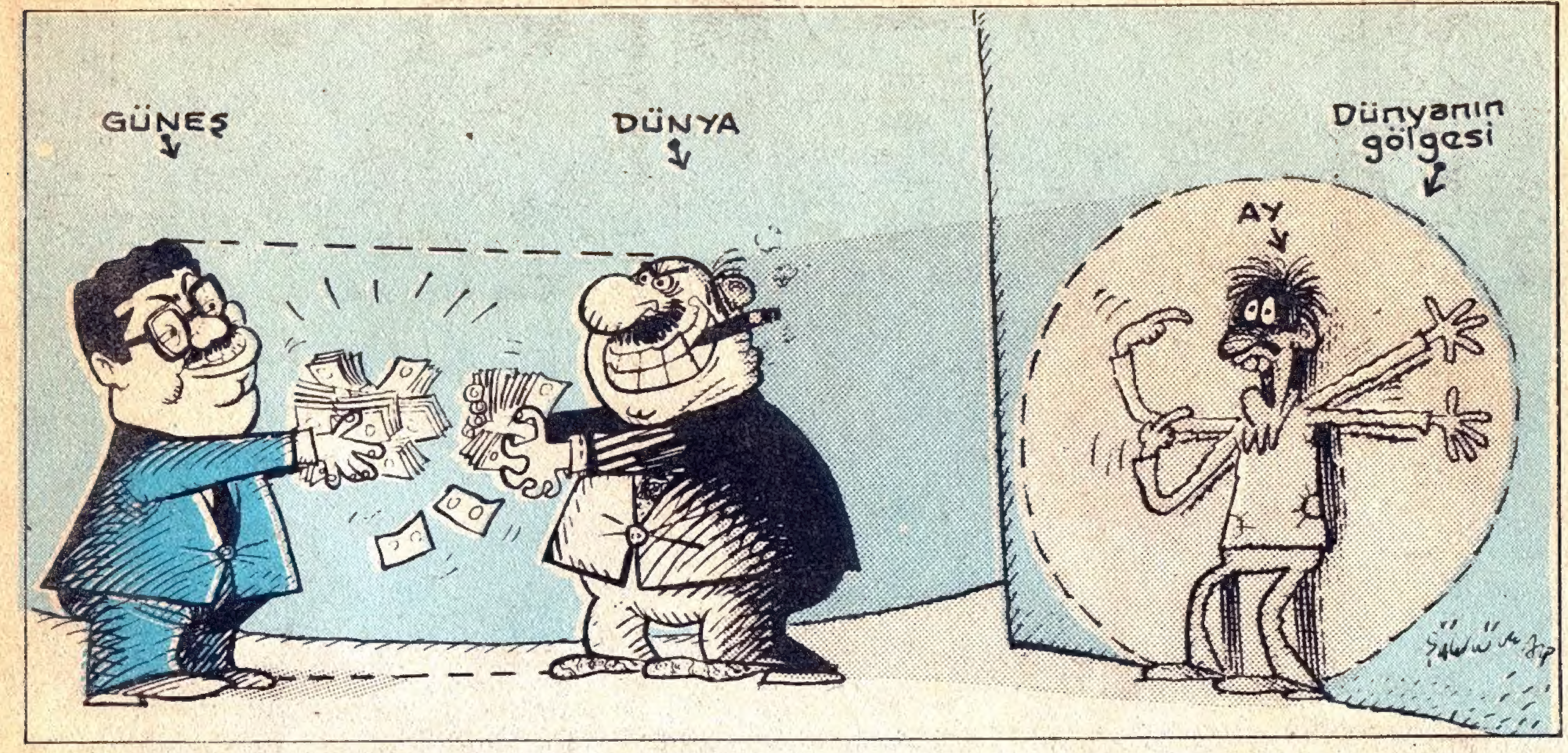

DÜNYA BORSALARINI DALGALANDIRAN SÖYLENTİLER

Dünyadaki altın, dolar, hisse senedi borsalarında, simsarlar zaman zaman çeşitli dedikodu ve söylentiler yayarak para kazanıyorlar.

İşte bu söylentilerden birkaçı:

• Regan'ın Zarı Patladı

Dinamit çubuğuyla karıştırırken, kulak zarını patlattığı söylentisinin ardından herkes elindeki parayı altın ve mala yatırmaya başlıyor. Halkın elindeki parayı devlet kasasına çekme amacını taşıyan böyle söylentilerden bazıları şöyle: Reagan karısı Nensi'yi düttü, Beyaz Saray sözcüsü burnunu karıştırdı, Dışişleri Bakanı gece yatağına işedi.

• Kımıllar AIDS oldu

Tarlalardaki mahsule dadanan bir zararlı olan kımılların AIDS olduğu söylentisi tarım piyasasını bir anda karıştırıyor. Şeker pancarı ve patates hisse senetleri tırmanıyor. Tecavüz olayları artıyor, borda kan gövdeyi götürüyor. Aynı şekilde pirelerin berber ve devlerinse tellal olduğu söylentisi de borsayı hareketlendiriyor.

TÜRKİYE'DE KÂR GETİREN SÖYLENTİLER

Pek bilinmemekle birlikte ülkemizde de bir "Menkul Kıymetler Borsası" var. Amerika ve Avrupa'daki örneklerine oranla çok daha hareketsiz olan bizim borsamızın alt-üst olması için aşağıdaki söylentiler yeterli oluyor:

• Arap Kızı Camdan Baktı

Bu sözü duyan borsadakiler telaşa düşerek, Arap kızı acaba hangi camdan bakıyor diye pencerelere üşüşüyor. O anda içeri giren hırsızlar bütün daktilo, hesap makinası ve kül tablalarını çalarak Borsa'ya canlılık getiriyorlar.

• Abonmanlar değer kazandı

Ellerindeki hisse senetleri bir işe yaramayanlar bunları abonmancılara vererek karşılığında abonman alıp kullanıyorlar.

• Arap şeyhlerinin "ısmarlaması" ile ANAP yabancılara mülk satışını serbest bırakan bir yasa çıkarttı. Anayasa Mahkemesi bu yasayı anayasaya aykırı bularak iptal etti. ANAP yılmadı, Arap dostlarına yalancı çıkmamak için aynı yasanın "ikinci baskı"sını çıkarttı. Anayasa Mahkemesi bu yasayı da iptal etti.

Fakat Anayasa Mahkemesi iptalin "gerekçeli kararı"nın yayınlayana dek arsa satışları sürecek.

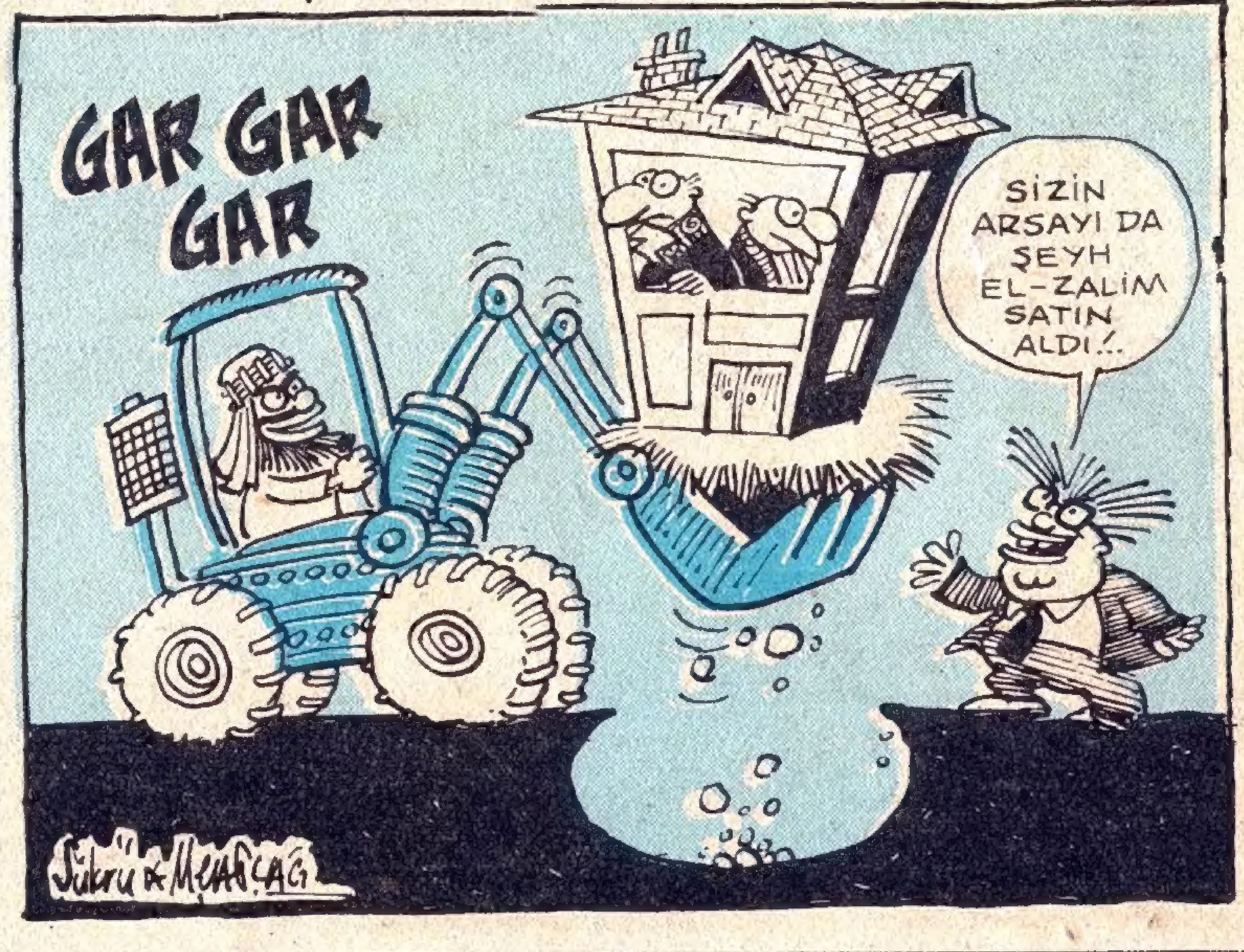

ekonomi

STOKÇU İŞADAMI YAKALANDI!

• Adı açıklanmayan bir işadamının deposunda eski bir başbakan ile ilerde başbakan olma olasılığı bulunan bir düzineye yakın sağ parti yöneticisi ele geçirildi. Stok edilen kişilerin şikayetçi olmamaları üzerine adı açıklanmayan işadamı serbest bırakıldı.

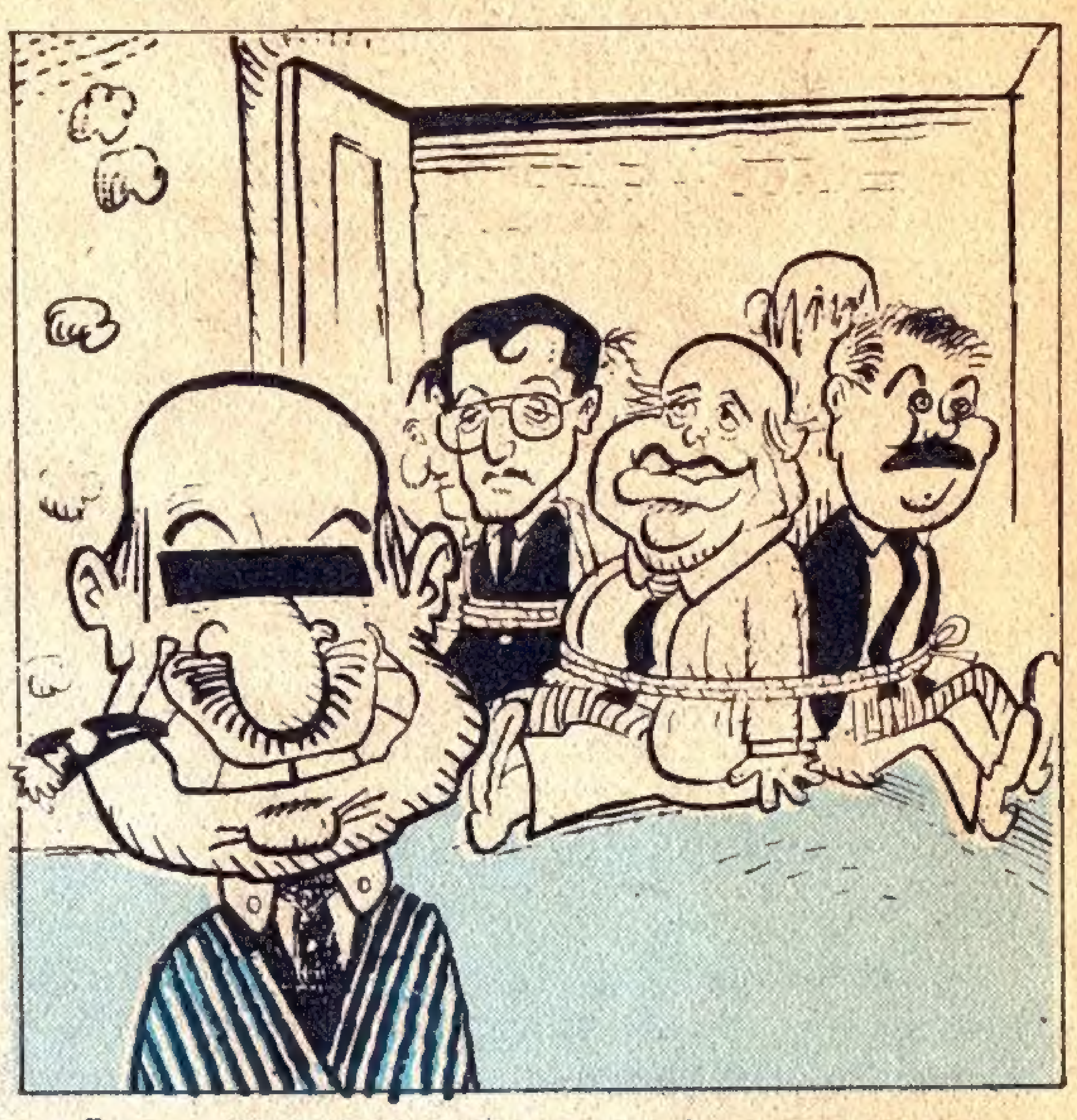

CÜNEYT CANVER YOLSUZLUK DOSYALARINI İÇEREN BİR ÇANTA HAZIRLADI

Şahinkaya, Tümer olayları, hayali ihracat ve diğer yolsuzluk belgelerinin yeraldığı çantayı Canver'in nasıl hazırladığını biliyor musunuz?.. Bilemediyseniz aşağıya bakınız.

"HASBİ AĞA" SUÇLANIYOR

• Samsunspor Kulübü Başkanı Hasbi Menteşoğlu, hayali ihracat yapmak, sahte fatura kullanmak, vergi defeterlerini imha etmek gibi suçlar işleyerek, devletten 1 trilyon lira vergi kaçırmakla suçlanıyor.

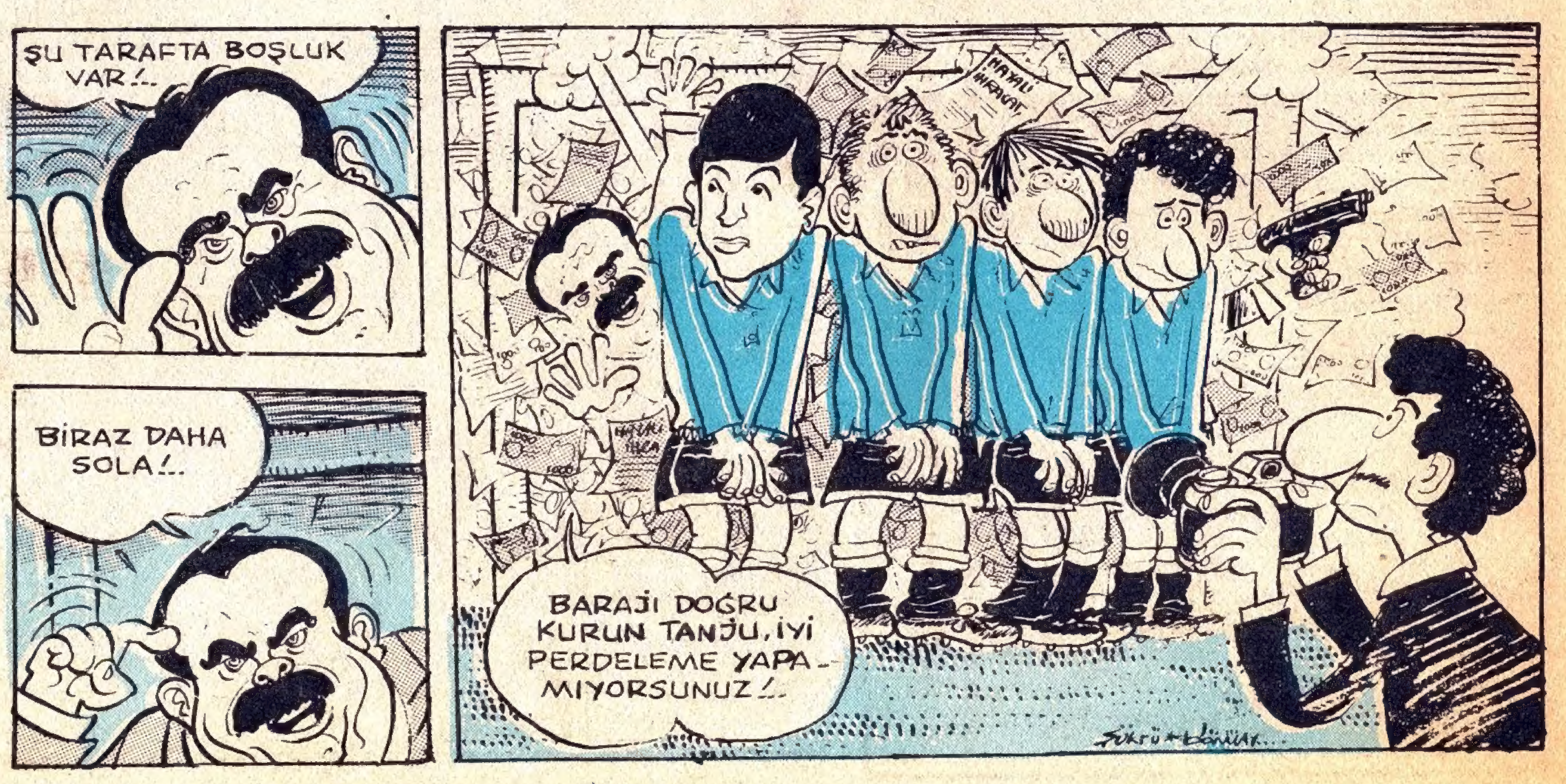

AKDENİZ ŞARKI YARIŞMASININ ARDINDAN

Geçtiğimiz ay Çeşme'de yapılan Şarkı Yarışması'nda kazandığımız anlamlı birincilikten sonra bu kez de Antalya'da yarışan Nilüfer, saha ve seyirci avantajını iyi kullanıp rakiplerine fark attı.

Yarışmanın sunuculuğunu yapan Ümit Tunçağ 450 metrekare kumaş harcanılarak yapılan, salon salomange, asansörlü ve otoparklı takım elbisesinin içinde gerçek bir şıklık abidesi gibiydi. Bir ara rüzgar çıkınca elbisesi şişen sunucu Ümit, balon gibi havaya yükseldi. Kameraların başka tarafı gösterdiği sırada meydana gelen bu olay, keskin nişancıların elbiseye ateş edip delmeleri sonucu fazla büyümeden önlendi..

Diğer sunucu ise İngilizce konuşan Fransız şarkıcısı Cin Manson'du. Arada bir, ingilizce konuştuğunu unutup başka dillerde bir şeyler söyledi. Tespit edebildiğimize göre şarkıcının bu bölümlerde "Yav nerden bulaştım bu işe, hayırlısıyla bitse de, paramı alıp gitsem" dediğini öğrendik... İnsanlık hali, iki sunucu sık sık yanlışlık yaptılar. Fakat bir ara Ümit'in kendisini Cin Manson sanıp, göğüslerini açmaya uğraşması affedilir gibi değildi.

Şarkıcı Nilüfer'in yarışma öncesinde "Nasılsa biz kazanırız. Bırakında daha dün annemizin kollarında yaşarkeni söyliyim, daha kolay" şeklinde yaptığı teklif organizasyon komitesince kabul edilmedi.

Yarışmanın kuşkusuz en göz yaşartıcı bölümü jüri üyelerinin puan vermeleriydi. Birbiri ardına şarkımıza verilen puanlar, baki kalan bu kubbede birer hoş sada gibiydiler. Puanlama işlemi bittikten sonra jüri üyelerinden yedi tanesi hastaneye kaldırıldı. Diğerlerinin ise tedavisi ayakta yapıldı. Durumu en ağır olan Malta jüri üyesinin kanının son damlasına kadar direnerek sırasını beklemesi ve sırası geldiğinde "Törkiy, oniki puan" diyerek, bayılması anlamlı bir tablo oluşturdu. Hastanede yoğun bakım altına alınan jüri üyelerinin vücutlarında kesik ve darp izlerine, kafalarında da mebzul miktarda travmaya rastlandı.

Türk jüri üyesi Selmi Beyin, Türkiye'ye hiç puan vermemesi esefle karşılandı. Oniki puanı bir başka ülkeye layık gören Selmi Bey "Durun, bitmedi, Türkiye'ye de otuzbeş puan vermek istiyorum" demesine karşın, bu isteği kurallara aykırı olduğundan dikkate alınmadı.

Yarışmanın en ciddi bölümü ise komedyen Altan Erbulağın sunduğu güldürü kısımlarıydı. Sanatçı, ne yaptıysa yarışmanın kendisi kadar komik olamadı.

Evet, önce çeşme, sonra Antalya... Bu iki uluslararası yarışmayı da yüzümüzün gözümüzün akıyla birinci bitirmiştik. Şimdi sırada Eurovision vardı. Hazırlıklar şimdiden başlamış. Otuz kişiden oluşan bir vurucu Tim. Eurovision yarışmasının da Türkiye'de yapılması için Avrupa'ya, ilgilileri ikna etmeye gitmişti...

Can BARSLAN

METİN İNKİLER — Metin ÜSTÜNDAĞ

SUSMAK YOK ARTIK

G. İçoğlu

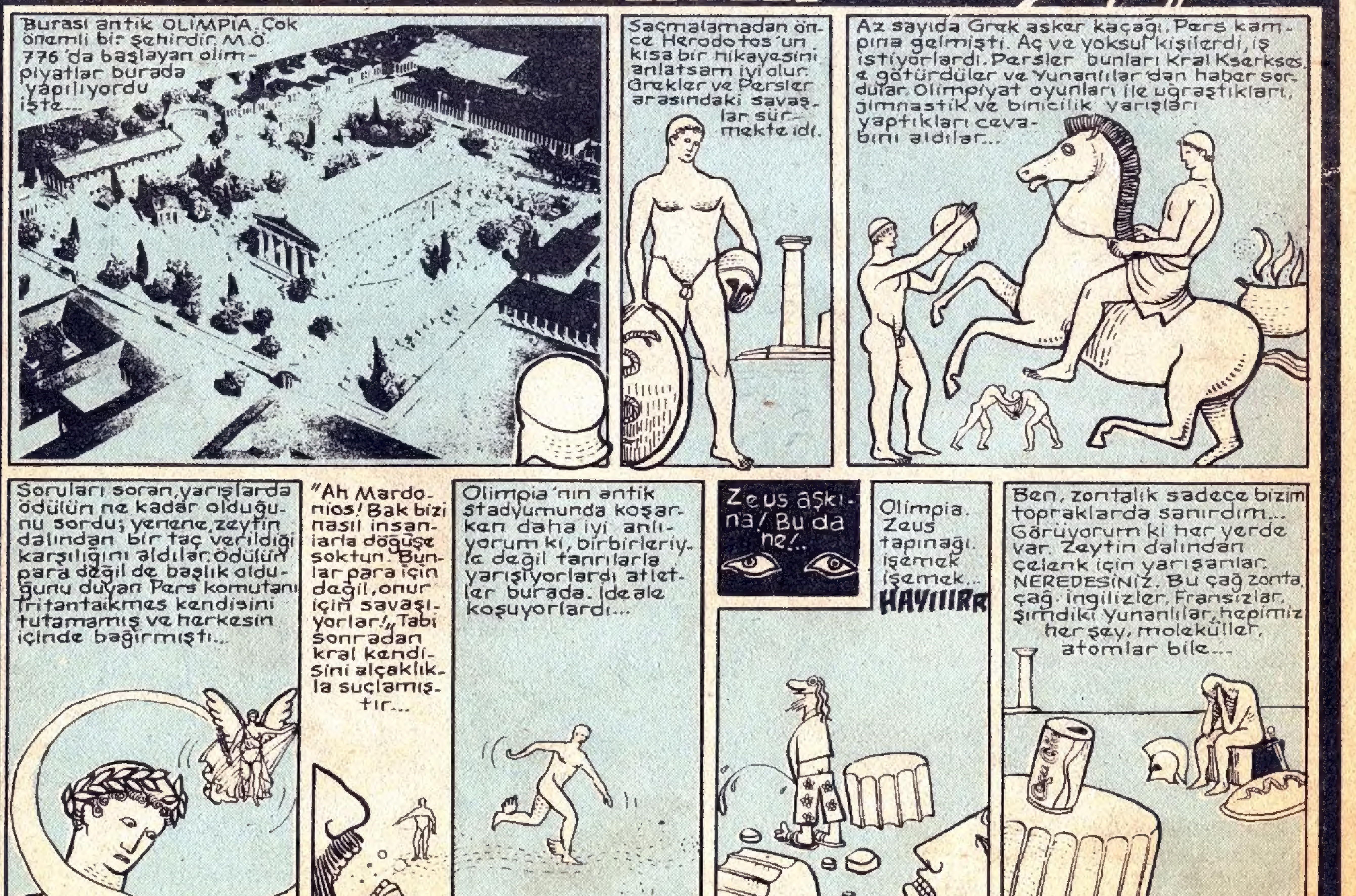

1..2..3..4, İŞSİZ SAYISI 4 MİLYONA ULAŞTI

Hükümet yetkilileri "İşsizlere iş bulmak zorunda değiliz" diyor... Biz LİMON olarak, kimsenin ilgilenmediği işsizlere kendi buluşumuz olan bazı işler önermeye karar verdik. Biraz uyduruk da olsalar, iyi uygulanırsa, para kazandırabilirler. N'apalım elimizden bu kadarı geliyor. Koskoca devlet işsizleri hiç takmadıktan sonra...

KİRLİ HAVA SOLUMACILARI

Ankara'daki işsizler için düşünülen bu projede, işsiz vatandaşlar grup halinde yürüyerek kirli havayı solurlar ve arkadan gelen iş sahibi vatandaşların temiz havada yürümelerini sağlarlar.

TRAFİK FERAHLATICILAR

İstanbul'un trafik keşmekeşine binlerce işsizin ortaklaşa getirecekleri bir çözüm... Trafiğin tıkandığı yollarda hemen ayrı bir şerit ve üst geçitler oluşturarak, trafiği ferahlatırlar.

KIZ KAÇIRMALARDA BABA ŞAŞIRTICILARI

Anadolu'daki işsizlere iş sağlayan çarpıcı bir proje... Sevdiği kızı kaçıran köy delikanlılarına yardım olsun diye işsiz gençler, ikişer ikişer ayrılarak, birisi erkek, diğeri kız kılığına girer ve hepsi ayrı yönlere kaçarlar. Cüzi bir para karşılığında yapılan bu iş kızın hain babasını lök gibi bırakır...

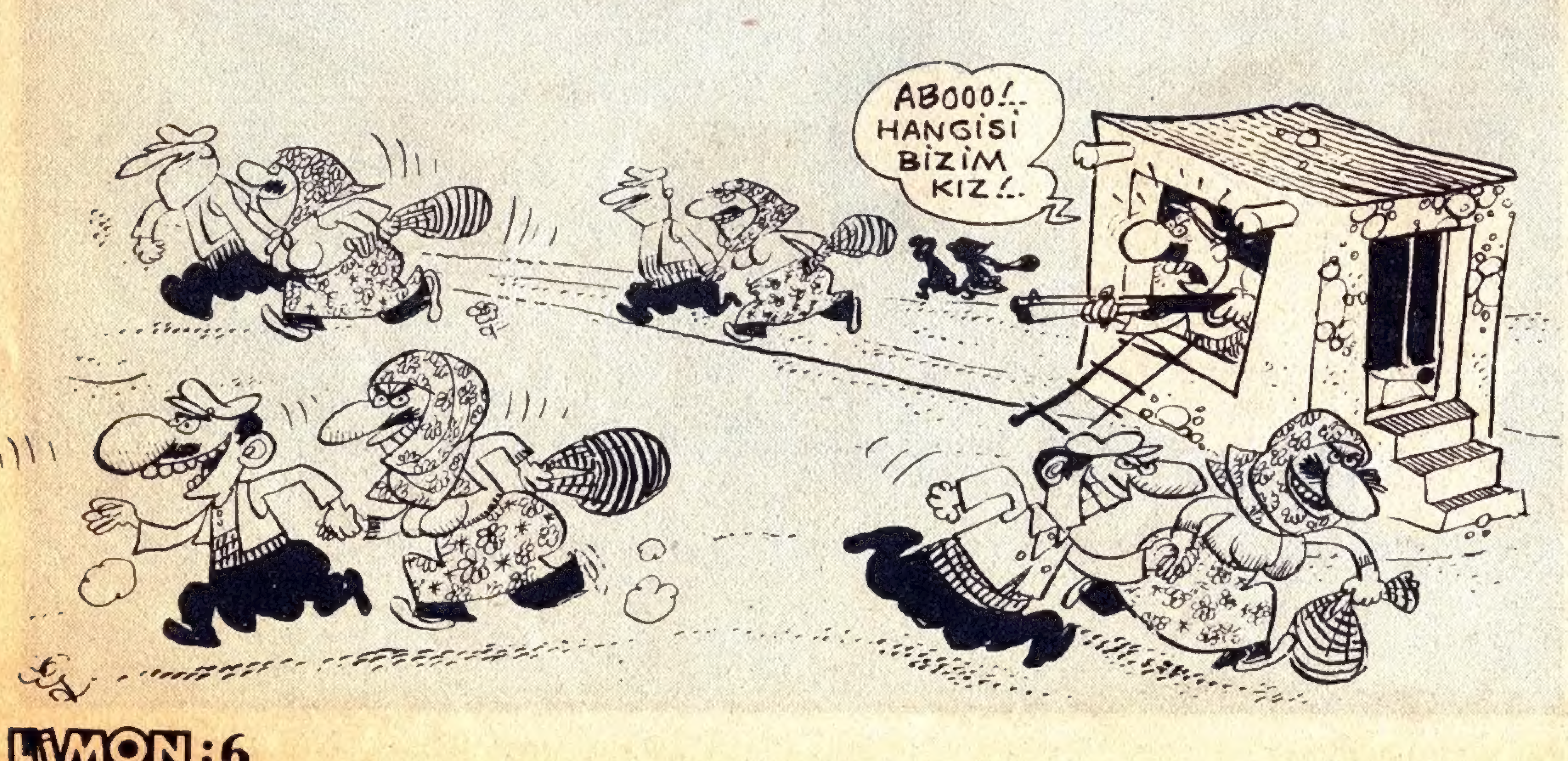

LİMON'DAN SÖYLEMESİ

NE OLACAK BU PLAKALARIN HALİ?..

Plakalardaki rakamlar üç harfe çıktığından beri Trafik Müdürlüğü'nü bir düşüncedir almış. Çünkü bazı harfler yanyana gelince muzır ve yasadışı kelimeler oluşturuyorlarmış. Üstelik bunlar plaka olarak dağıtılsa bile vatandaşların almak istemeyeceği de söylenenler arasında. Merak ettiniz değil mi neler diye? İşte bizden bir kaç örnek:

34 PKK 22
06 S.K 33
35 TKP 54
25 KOY 82

ÖZAL'IN DA KİTABI VAR...

Duyduk ki Sayın Özal, kendisi ile ilgili olarak yapılan karikatürleri içeren bir albüm hazırlıyormuş. Bu kitapçıkta henüz DPT'de iken yazılıp çizilen karikatürlerinden tutun, Başbakan olana dek ve ondan sonra çıkan bir çok karikatür yer alıyormuş. Bize haberi ulaştıran kargaların söylediğine göre, Sayın Özal, basının yazar takımı ile bozuk olan ilişkileri çizer takımı ile kuracağı sıcak ilişkilerle yamamak istiyormuş.

Hemen bir öneri bizden. Şu Limon dergisine dava açılmasına neden olan karikatürler de bu kitapçıkta yer alsa olmaz mı? Çok merak eden oluyor. "Hangi karikatürlerdi" diyerek soranlar var. Onları da bilgilendirmiş oluruz...

"Limondan Söylemesi" köşesinde yayınlanmasını istediğiniz bir söylenti veya haber varsa adresimize yazınız.

Gani MÜJDE

klasik hikaye : HAZİN BİR AŞK HİKAYESİ (karamanın koyunu!)

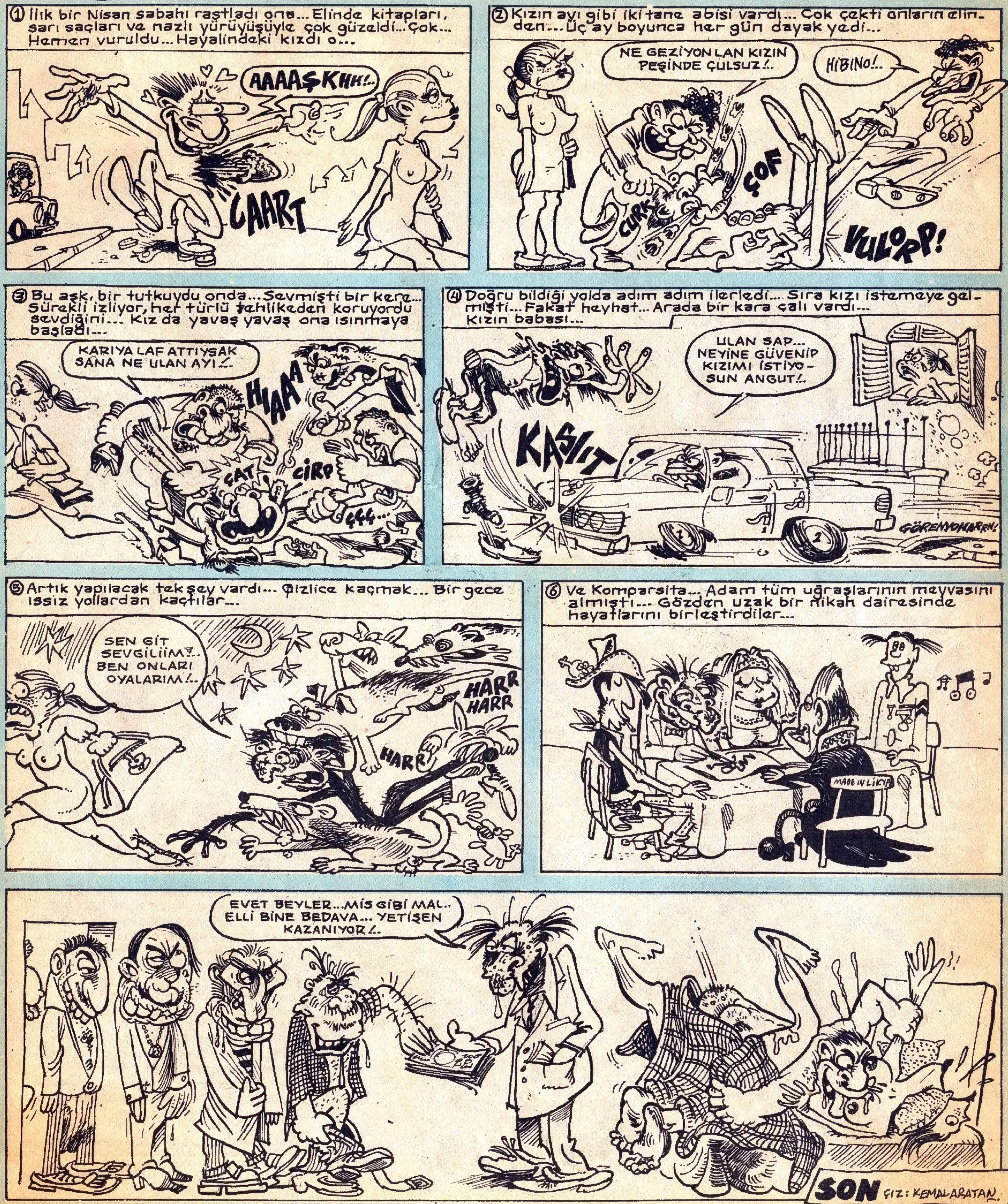

HAFTANIN OLAYI

KONUT

Türkiye'de konut açığının kapatılabilmesi için her yıl 350 bin konut yapılması gerekirken, en fazla 150 bin konut yapılabiliyor... Her yıl yapılan cami sayısı ise 1500

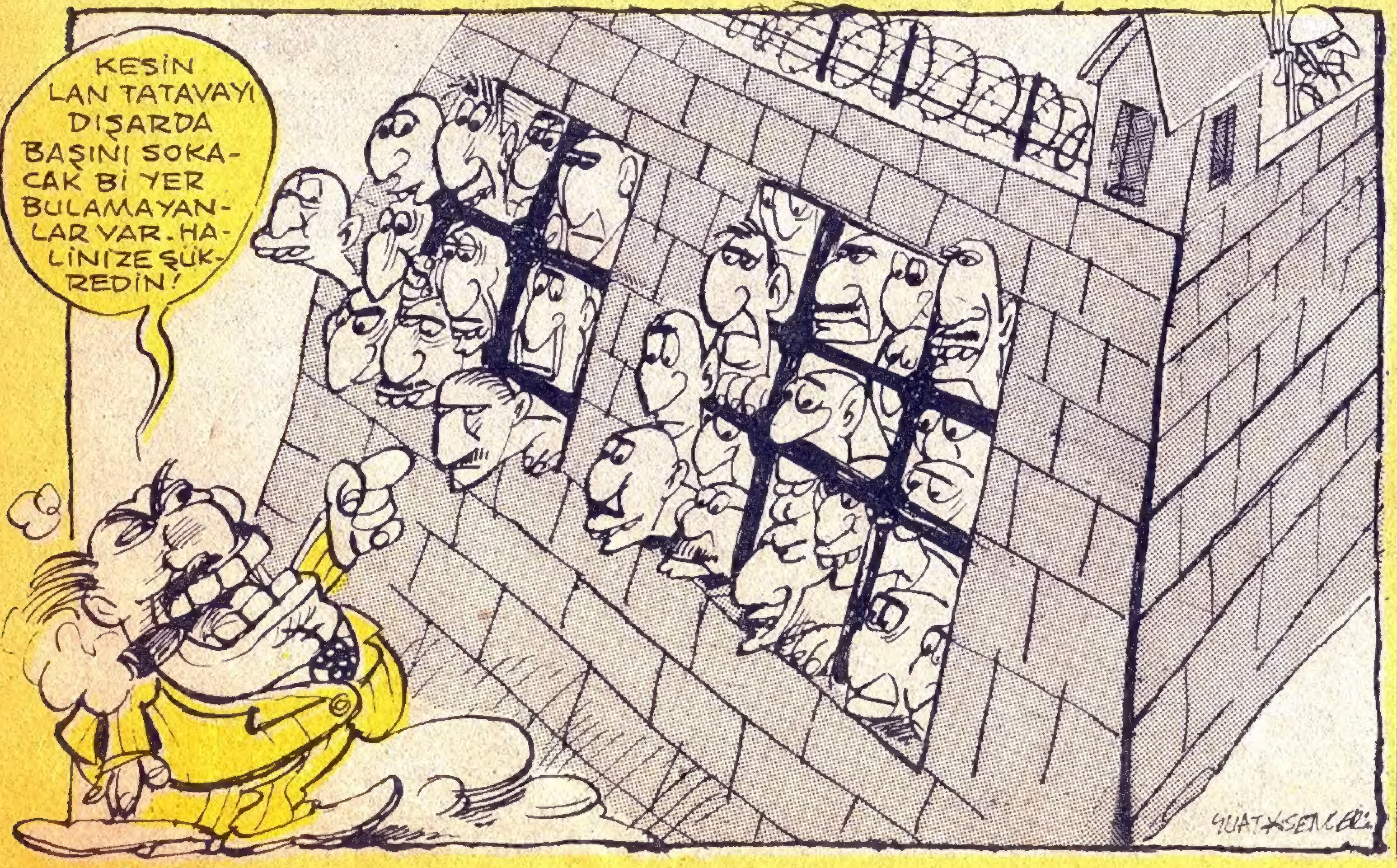

KONUT HABERLERİ

Bilim dünyasını sarsan olay

YENİ BİR KITA KEŞFEDİLDİ!

İki buçuk yıl önce evlerinin yapılacağı arsaları görmek üzere yola çıkan Şapırtaş Konut Kooperatifi üyelerinden bir grup, araştırmaları sonucu arsaları bulamadılar ama Şimal denizinin güney doğusunda bulunan yeni bir kıta keşfettiler. Bulunan kıtaya Şapırtaş adını veren üyeler en yakın zamanda ailerini de yanlarına alarak buraya yerleşeceklerini söylediler.

KONUT MALİYET BİRİM FİYATLARI AÇIKLANDI

- ARSA PAYI: **1.000.000 TL.**
- RUHSAT RÜŞVETİ: **500.000 TL.**
- İMAR İZNİ İÇİN BELEDİYEYE VERİLEN: **750.000 TL.**
- SU İÇİN İSKİ'YE: **250.000 TL.**
- ALTYAPI İÇİN TEKRAR BELEDİYEYE: **300.000 TL.**
- TEK'TEKİ NACİ BEY'E: **300.000 TL.**
- PROJE TASDİKİ İÇİN MİMAR CAN BEY'E: **800.000 TL.**
- CAN BEYİN RUHSATINI ONAYLAMAYAN FİKRİ BEYE: **400.000 TL.**
- CAN VE FİKRİ BEYİN TASDİKİNİ GEÇERSİZ SAYAN BAŞ MÜHENDİS YAKUP'A: **500.000 TL.**
- CAN BEYİ YUMRUKLAYAN FİKRİ BEY'İN KEFALET ÜCRETİ: **100.000 TL.**
- RUHSATI TEKRAR İPTAL EDEN CAN, FİKRİ VE YAKUP BEYLERİ SEMİRAMİS GAZİNOSUNDA VURDUĞUM TABANCANIN PARASI: **250.000 TL:**

KONUT KREDİSİNE İHTİYAÇ DUYMADAN EVSAHİBİ OLDU

Aşağıda evsahibi olan Bekir Tekir adlı vatandaşımız görülüyor.

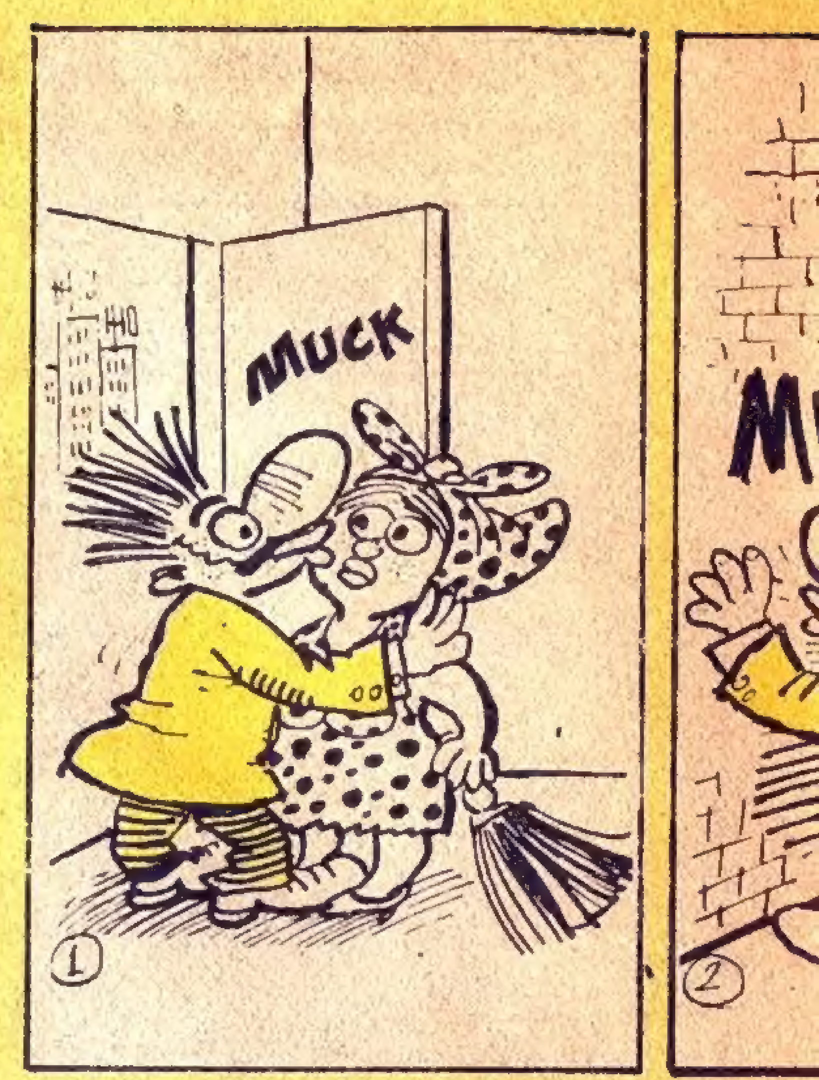

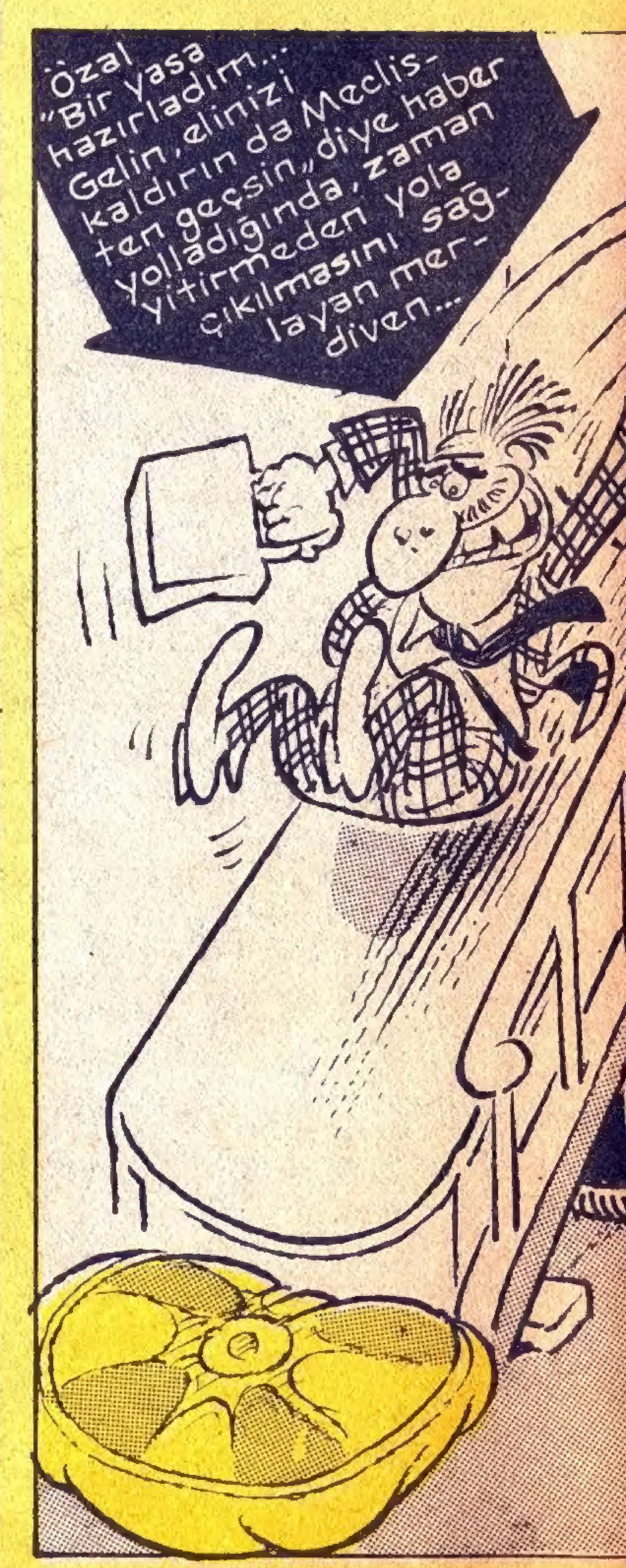

● **İnşaat maliyetleri her yıl %90 artıyor.**

LÖKKENT KONUT KOOPERATİFİ EVSAHİBİ YAPAR?

Bu kooperatifi kurarken böyle demiştim de kimse bana inanmamıştı. Ama nooldu, üç bin kişiden topladığım paralarla yurtdışına tüyüp bu mis gibi evi aldım. En büyük bizim kopi başka büyük yok...

İsviçre Leman gölü kıyısından
Sizin Koop. Başkanınız
YUSUF PİRİT

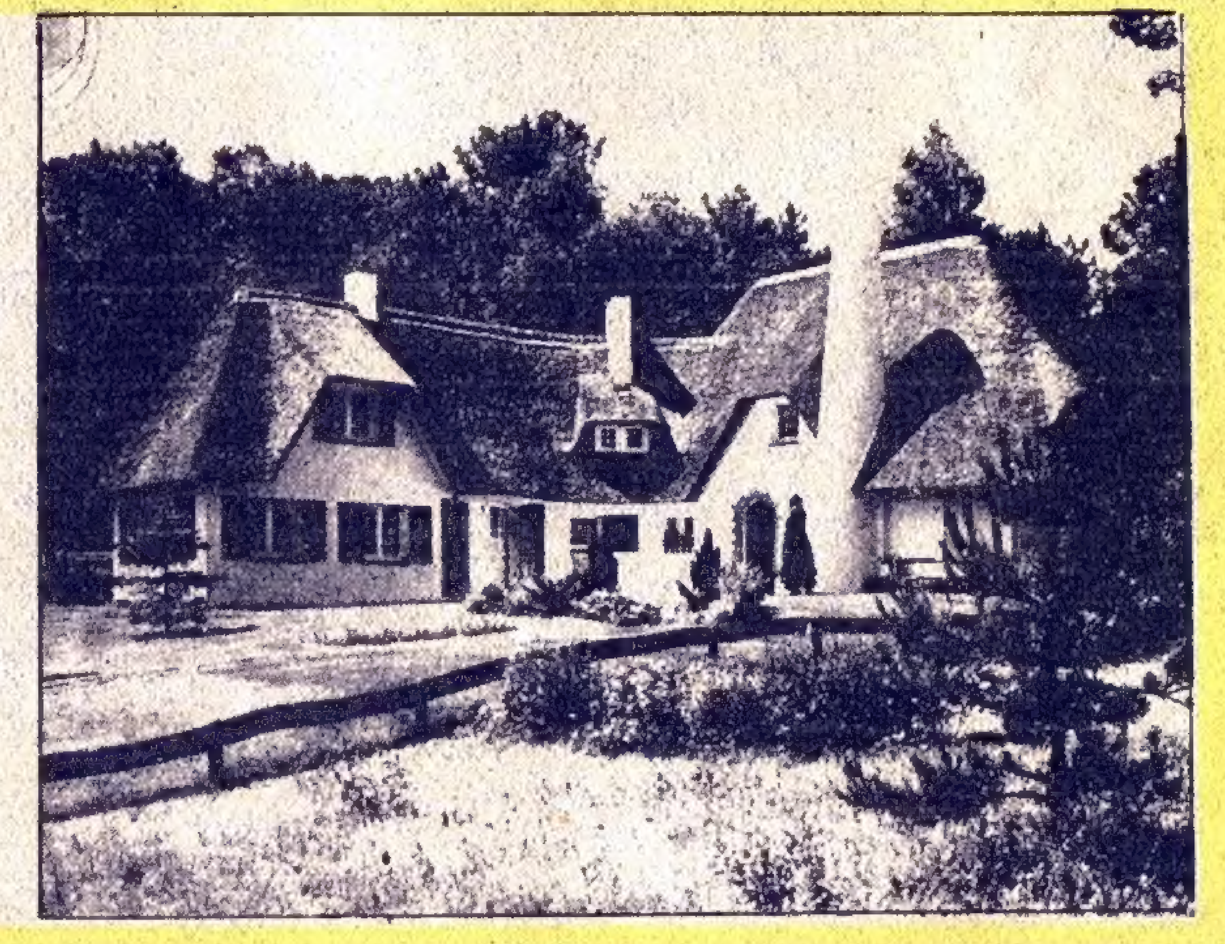

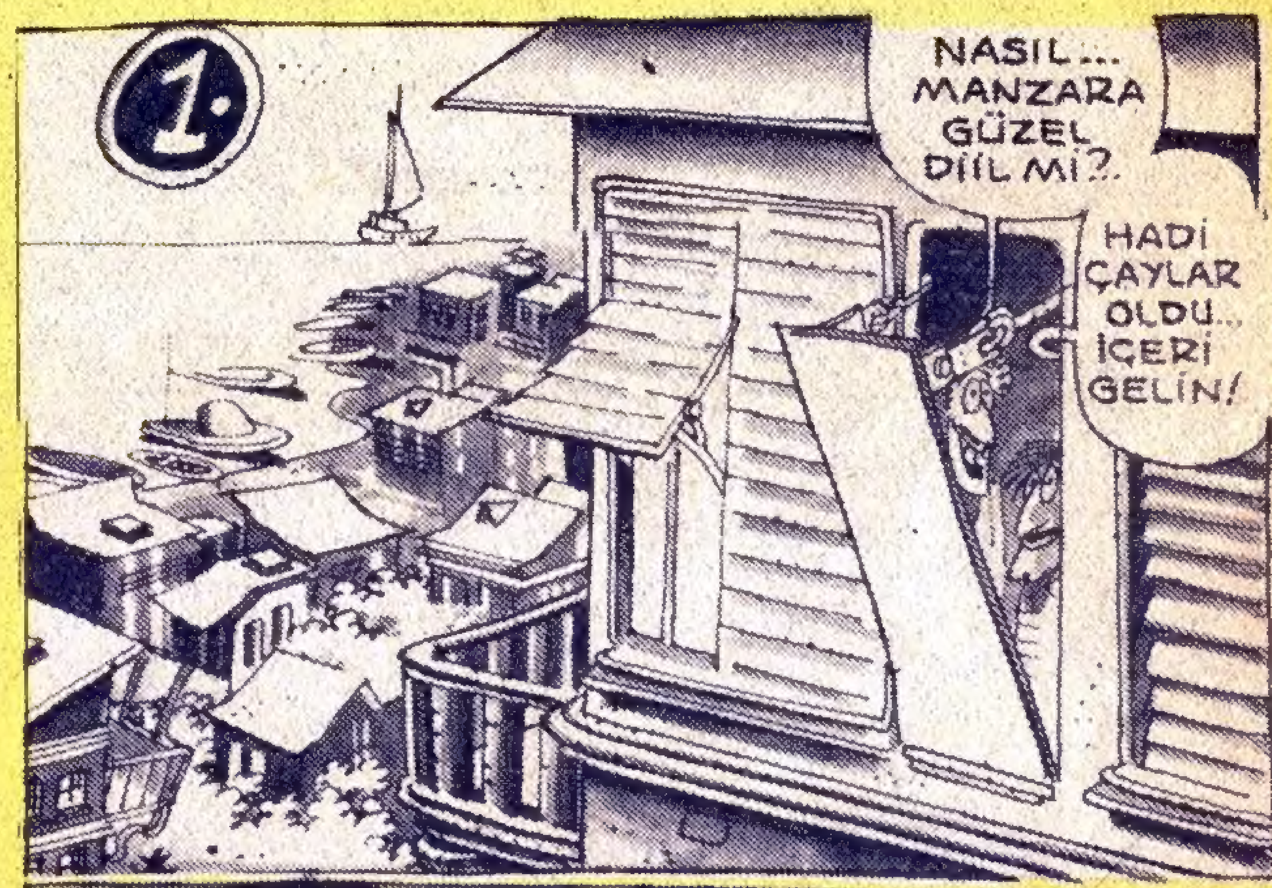

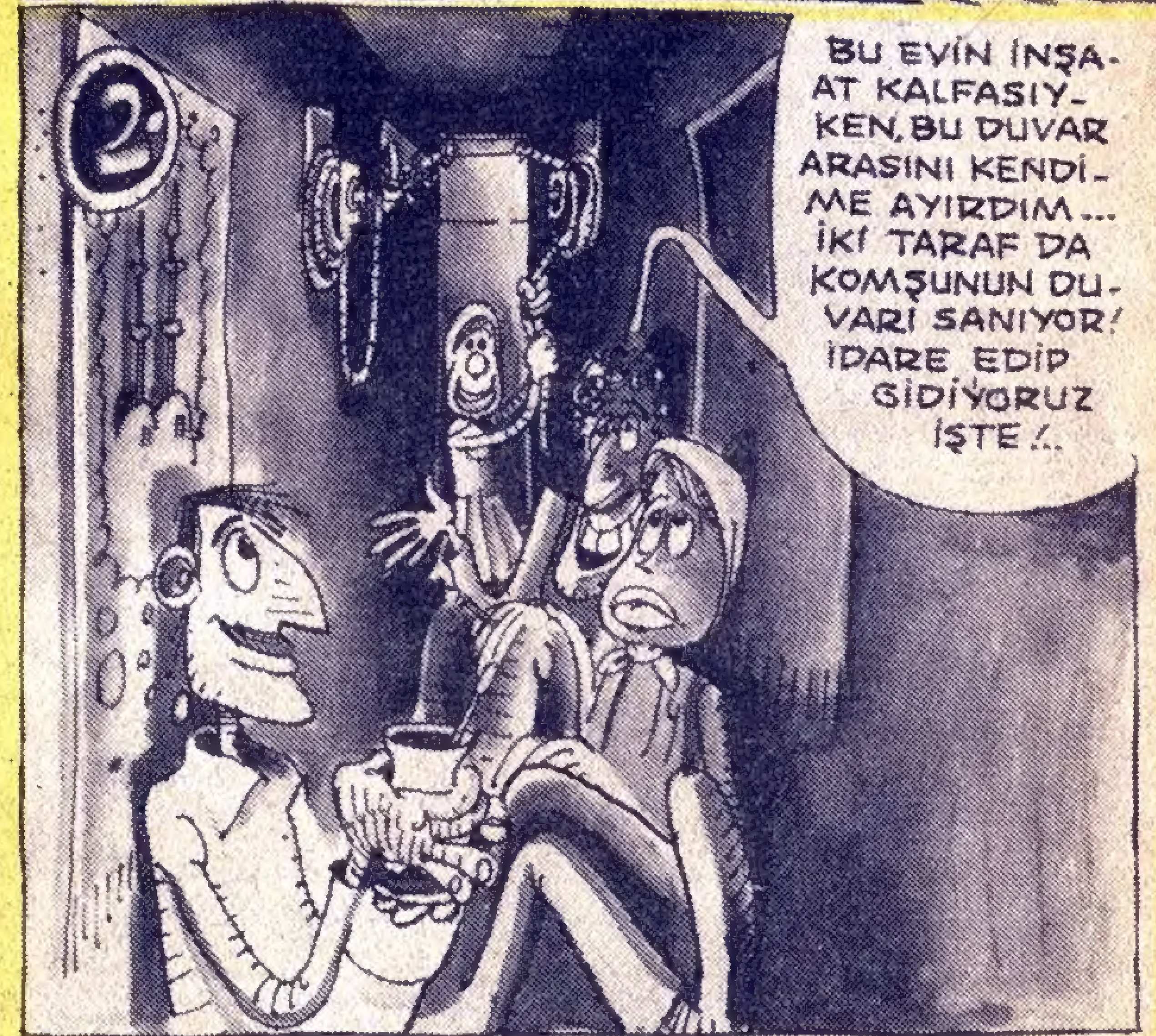

...LETVEKİLİ VİLLASI...

33 milyon kişi kiralarda sürünürken, milletvekilleri için ithal malı lüks malzemeyle yapılan dubleks villaların dağıtımına başlandı. Bu villalardan Hıyanettin Gambakoğlu'nunkini sizlere tanıtıyoruz.

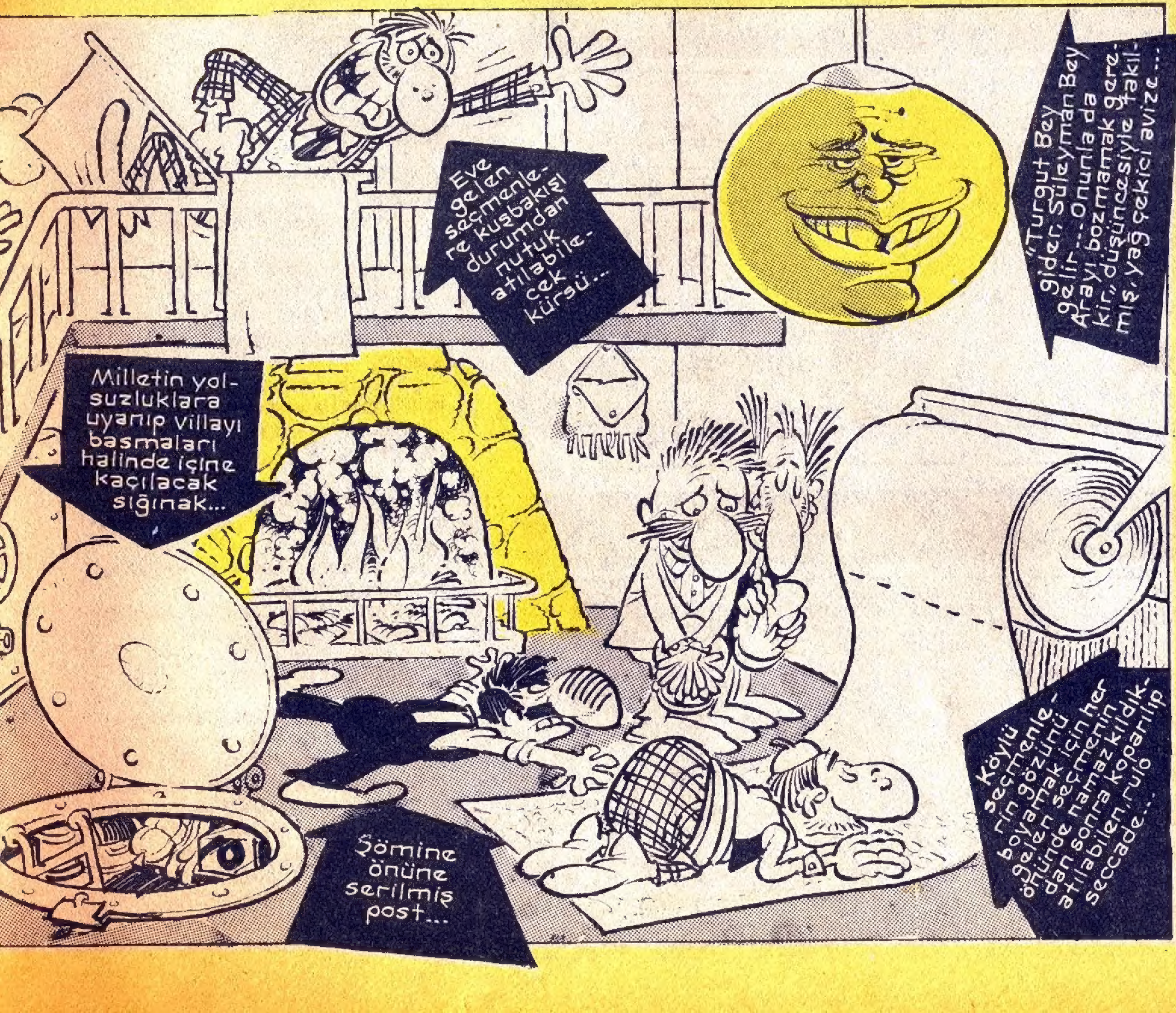

APARTMAN CANAVARI SUPHİ

Mehmet ÇAĞÇAĞ

HAİN EVLAT ÖKKEŞ

Can BARSLAN

Anketolog Arkeolog, Hint-Urdu dilleri ve şeker lebleri profesörü Dr.Dç.Dm. Gani Müjde sizin için araştırdı

USTA BİR ŞOFER MİSİNİZ?

1 Bu trafik levhasının anlamını söyleyiniz.

a)Irz, namus kalmadı, bina zina çoğaldı, başımıza taş yağacak levhasıdır.
b)1988 seçimlerinde ANAP yeniden iktidar olacak. Canını seven kaçsın.

2 Bu işaret ne anlatmak istiyor?

3 a)Boşuna ağaç olmayın, otobüs geçmeyecek
b)Gelirse içerdeki kızlara dayanmak yasak

4 Bir itfaiye aracı, minibüs ve motosiklet kavşakta bekliyor. Geçiş önceliği hangisine ait?

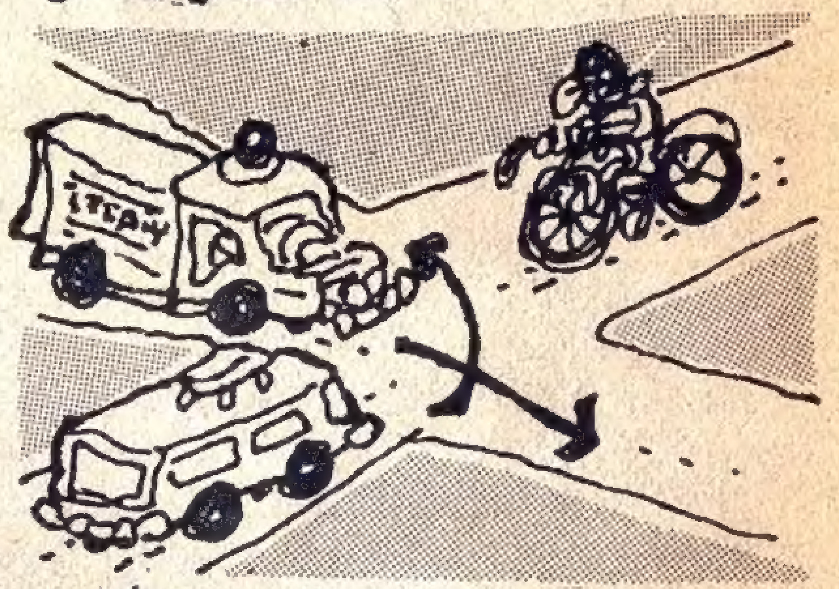

a)İtfaiye diyenler yanıldılar, önce minibüs
b)Sonra yine minibüs geçer

5 Yaya geçidinde bir yaya'ya çarptınız. Üstelik kırmızı ışık
a)Adama çarptıktan sonra aşağıya iner, tinerle yaya geçidi boyasını silerim.
b)Kırmızı ışığın yanına birkaç renkli spot daha eklerim. Kırmızı ışığın aslında disko ışığı olduğuna ikna ederim.

6 Bir kavşakta trafik polisi, trafik ışığı ve levhalar var. Öncelikle hangisine uyarız?
a)Vicdanımın sesini dinler, kararımı sonra veririm.
b)180 km. hızla giderken hangisini görebilirsem ona uyarım.

SİZ BU SUNUZ...

Anketimizin a şıkkını işaretleyenler 50.000, b şıkkını işaretleyenler de 75.000 görürlerse abiniz sizin ehliyet işini halleder. Ehliyet müdürlüğünde tanıdıklarım var. Prens Çarls, Desmont Tutu, Gişçard Desteng orada sizin işinizi halledecekler. Hayır inanın atmıyorum. Annem Mari Antuavet ölsün ki, yalanım yok. Nah yalanım varsa, başımdaki huni önüme aksın...

GADDAR DAVUT
NURİ KURTCEBE
the PÜSKÜLLÜ BELA
5
172 SAAT ÖNCE GADDAR'LA ÇULSUZ KARINLARINI DOYURMAK İÇİN BİR ÇİFTLİK EVİNE UĞRAMIŞLARDI...ÇİFTLİK SAKİNLERİ DE BİZİMKİLERİ EŞKİYA ZANNETMİŞLERDİ...HATIRLADINIZ MI?..HAH! EFENDİM?..ZATEN UNUTMAMIŞ MIYDINIZ. O ZAMAN BAŞINDAN SÖYLESENİZE KARDEŞİM, İKİ SAATTİR ÖZET YAZDIRIYORSUNUZ BİZE BURDA, TÖVBE TÖVBE!..
DİMEK TANRI MİSAFİRİSİNİZ...O HALDE HOŞ GELDİNİZ!
ELALEMİN HERİFLERİNE NE KIRITIYON GIZ?
AYY!.. NE YAKIŞIKLI ÇOCUK!
BEY SÖYLE DE FAZLA KALMASINLAR!..
BUYRUN!..
SAĞOLUN!
YİMEK VARMI YİMEK?
EE... DEYİN BAGALIM, NİRDEN GELİR NİREYE GİDERSİNİZ?..
BİZİM KARNIMIZ AÇ AMUCA!
KÜÜT!..
AH!
UYY!.. AYAĞIMA NE TEPİYON BE DAVUT AĞBİ?.. FUTBOL MAÇI MI YAPAYOZ?..
Bİ DAHA GAGANI AÇARSAN, BOKS MAÇI YAPACAĞIZ ÇULSUZCUM!
Bİ YERDEN GELİP Bİ YERE GİTMİYORUZ, BİZ ÖYLESİNE GEZİYORUZ EFENDİM!..
AÇ KARNINA DA DİSEN YA!
HAA! ANADIM!..DİMEK TURİZSİNİZ, GÖZEL, GÖZEL... Nİ DEMİŞLER, ZATEN ÇOK GEZEN ÇOK, ÇOK BİLİRMİŞ!
ÇOK TA AÇ KALIR!
AHA BİZİM EMMİOĞLU DA TIPKI SİZİN GİBİ AYLAK AYLAK GEZDİ DURDU, AMA SONUNDA...
NOOLDU?AÇLIKTAN ÖLDÜ MÜ?
YOO! EYİ VE NAMUSLU Bİ İŞ TUTTU!
NE İŞ?..
TEFECİLİK YAPAR, BAZENDE ESRAR, GARU SATAR! BU EVDE MİSAFİRE İKRAM EDECEK BİRŞEY YOK MUU?
HELAAL! NİHAYET AĞZINDAN DOĞRU DÜRÜST Bİ LAF ÇIKTI BE MORUK!
ÇULSUZ
AYRANLAAR!
AHA ŞORAYA GOY GIZ!
NEE!..SADECE AYRAN MI?..ULAN İNSAN YANINDA HEÇ OLMAZSA Bİ DE LAHMACUN VERİR BE!
6
KÜÜT
AH!
ARKADAŞIN Bİ RAHATSIZLIĞI MI VA? İKİDE BİR BAĞIRAYO!..
SİZ ONA ALDIRMAYIN!.. ÇOK TEŞEKKÜR EDERİZ! ZAHMET OLDU!
HEM YAKIŞIKLI HEM DE KİBAR... AYYYY!
TANGIR TUNGUR ŞINGIR MINGIR
AYAZDA GALMUŞ SIPA GİBİ NE TİTREYON GIZ?..BIRAKSANA ŞU AYRANLARI MASAYA!
EE?..NERDE GALMUŞDUK?
EMMİOĞLUNDA.
LAKIR LUKUR SAPIR ŞUPUR LAKIR LUKUR LAKIR LUKUR LAKKADA-LUK-KADA-ŞAPPADA ŞUP!
LAK-LAK-LAK-LUK LUK LUK LAKA-LUKA-ŞAPA-ŞUPA LAKKADA LUK ŞAP GURK MURK
ÇULSUZ!
NEFSİNİN FİRENİNE ÇÜŞ DE, BOĞULACAKSIN BE ADAM!..
HIIIAAHAAVRRK!..
NOOLUYO SANA DAVUT AĞBİ YA?.. AYAĞIMI TEPERSİN, ELİMİ TUTARSIN! ŞURDA ADAM GİBİ BİŞEY İÇEMİCEKMİYİZ YANİ?..
BUBA BUBA EŞKIYALAR GELİYOO!..
DUYDUN MU?.. BU SALAK GIZ DA BUGÜN HERKESİ EŞKİYA SANAYO... HO-HO!..
AYRANINIZI İÇEBİLİR MİYİM?
KIRK ABAÇLI KENEF AHMEEET?!..
ŞANGIRT!..

GADDAR DAVUT

NURİ KURTCEBE

HAFTAYA; OYMALAR!...

MİZAH ÖYKÜSÜ

Bakkal

Cemal ŞAN

Modern Çağın Don Kişot'u
Met. İçin

Onu ilk ben görmüştüm. Bir gece uzun bacaklarıyla yalpalaya yalpalaya kasabaya girmişti. Daha sonra Kel Rıfkı'nın kahvesinin yanında bakkal açtığını duydum.

Bizim kasabanın insanlarına hiç benzemiyordu. Bakkalın önünden her geçişimde garip garip kitaplar okuduğunu görürdüm. Ama çok yakışıklıydı. Delikanlı Kamil'den bile daha yakışıklıydı. Düşündüğüm gibi, çok geçmeden kasabanın kızları, kadınları peşine düştüler bakkalın. Fingirdek Halime birgün elini hızla kapıp, apış arasına sokmuş. Orada uzun bir süre beklettikten sonra, gerisini bakkal halleder, diye düşünerek bırakmış elini. O iri dudaklarını ıslattıktan sonra gözlerini yumup, beklemeye koyulmuş. Ama bakkal sanki az önce aralarında hiçbir şey geçmemiş gibi, Fingirdek Halime'nin istediklerini hazırlayarak, uzatmış. Halime dayanamayarak sinirden bir kilo şekeri başından aşağıya boca etmiş. Ya kıllı Naciye'nin yaptığına ne demeli? Bakkal için vücudunun her yanını ağda yaparken, kıpkırmızı etmiş. Tezgahın arkasına geçip, çırılçıplak soyunduktan sonra çuvalların üstüne uzanmış. Bakkala göz süzerek, şuh bir sesle, gel de beni hallet cicim, demiş. Bakkal uzun boyuyla Naciye'ye doğru iki büklüm yürümüş. Naciye'ye yumulup halledeceği yerde, uzanıp kalçasında sırıtıp duran bir adet kılı kıparmış. Uzun uzun elindeki kılı inceledikten sonra sessizce çıkıp, gitmiş. Kıllı Naciye ağlamaktan kıpkırmızı olmuş burnuyla,gitmeden de bakkala dönmemiş.

Ondan sonra kasabanın kimi kadınları, ergen kızları onun için, büyücü, diye dedi kodu çıkardılar. Kimileri de, erkekliği yok da ondan böyle davranıyor, diye söylenerek cazibelerini savunmaya çalıştılar. Ama yine de onunla sadece, ama sadece bir gececik geçirebilmek için yanıp, durdular.

Delikanlı Kamil pek sevmezdi onu. O geldiğinden beri kıllı Naciye bile yüz vermiyordu Kamil'e. Heyhat! Nicedir kıllı Naciye'nin o beyaz, tombul bacaklarını boynuna atamıyordu. Kaç kere delikanlı Kamil'in bakkalı tehdit ettiğini gördüm. Ama umurunda bile değildi bakkalın. Bilya oynarken yuttuğu birine bakar gibi, bakıyordu Kamil'e. O zaman hırsından delikanlı Kamil'in çilleri al al oluyordu.

Dedim ya, garip birisiydi. O ufacık bakkaldan hiç dışarıya çıkmıyordu. Yalnız Cumartesi geceleri bisikletinin arkasına koyduğu koca şarap şişeleriyle beraber deniz kenarındaki fenere gidiyordu. Bir gece fenere kadar gizlice takip ettim onu. Şarap şişelerini birer birer devirirken, sanki çok yakın bir dostuymuş gibi uzun bir süre denize karşı kadeh kaldırarak konuşup, durdu. Sıkılmıştım, eve döndüm. Tabii, o gece eve geç gittiğim için babamdan iyi bir dayak yedim.

Ondan sonra pek görmedim onu. Yaz gelmişti. Her yaz olduğu gibi turistler akın akın geliyorlardı kasabaya. Kasabanın diğer çocukları gibi ben de turistik eşya satarken babama yazdım ediyordum. İşler bu yaz bayağı iyiydi. Her akşam babam bizi Zaza Ali'nin o yandaki yazlık sinemaya götürüyordu. Yazlık sinemada babamın kucağında film seyretmek bir hoş oluyordu ki, sormayın!

Bir Pazar sabahı korkunç bir gürültüyle uyandım. Gürültü Kel Rıfkı'nın kahvesinin bulunduğu yerden geliyordu. Fırladım yataktan. Kalabalığı yararak ileri atıldım. Gördüğüm manzara korkunçtu. Bakkal, kan-revan içinde inleyerek yerde sürünüyordu. Delikanlı Kamil'in başı çektiği bir grup kasabalı taşlarla, sopalarla zavallı bakkalı fena benzetiyorlardı. Daha fazla bakamadım, hemen kaçtım oradan.

Birkaç saat sonra duyduğuma göre, delikanlı Kamil fenerin arkasında kıllı Naciye'yi kıstırıp halléderken inlemeler, hırıltılar duymuş. Önce altındaki Naciye zevkten inliyor, diye düşünüp, gururlanmış. Daha bir estetik sevişmeye başlamış. Ama sonra seslerin kıllı Naciye'den gelmediğini sezmiş. Fenerin dibinden geliyormuş sesler. Hızla pantolonunu giyinip, aceleyle fenerden yana akmış delikanlı Kamil. Olanları anlayınca oracığa düşüp, bayılmış. Meğer bizim o garip bakkal, denizi hallediyormuş. Deniz nasıl mı halledilir? Ne bileyim! Hiç görmedim ki! Neyse... Delikanlı Kamil kendine gelince, kasabaya koştura koştura girerek önüne her gelene gördüklerini bir bir anlatmış. Köpüren kasabalılarla bir olup, bakkalı o hale sokmuş delikanlı Kamil. Kasabalılar bakmış ki, adam kan kaybından ölecek ve onlar suçlu duruma düşecekler, bakkalı yaka paça sırtlayıp komsere çıkmışlar.

Komiser anlatılanları duyunca şaşkına dönmüş. Yahu kasabalılar ben bu işi anlıyamadım, hele şunu bir daha anlatın be, demiş. Bu işlerin hiç de acemisi sayılmayan delikanlı Kamil, tatbikatlı anlatmış. Komser iyice şaşırmış. Kasabalı ille de ceza, ille de ceza, diye tutturunca, düşünüp, taşınmış kitaplar karıştırmış. Sonra da kaşınarak kasabalılara dönüp,

"Yahu ağalar, kırk senedir polisim, denizi şey eden birini ne gördüm, ne de işittim. Kitaplarda böyle bir suça ceza da yok... Hem deniz nasıl şey edilir a kasabalılar, a ağalar? Deniz kudurgandır, azgındır ve ele avuca gelmez! Güldürmeyin beni bre, yoksa dalga mı geçersiniz?" diyince, öfkeden kudurmuş delikanlı Kamil belindeki ondörtlüye asılarak, cazırtıyla ateşlemiş. Cazırtının ardından yükselen dumanlar dağılınca bakkalın cansız ve kanlı yerde yattığı görülmüş.

- BİTTİ -

CAN BARSLAN

harala gürele — Mehmet Çağçağ

BEYHUDE... Metin Üstündağ

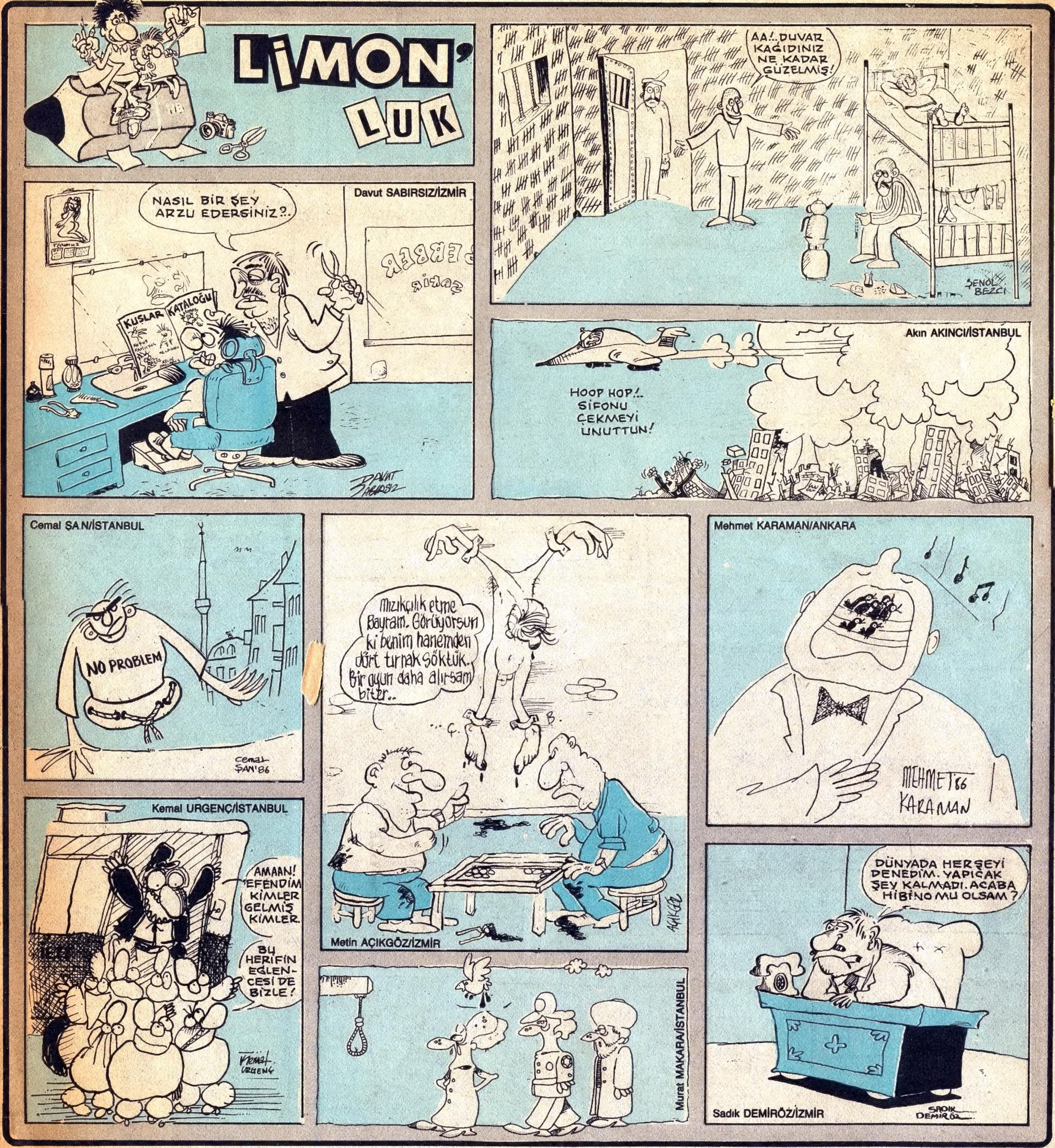

GÜNEŞ YAYINLARI

Sahibi
GÜNEŞ YAYINLARI A.Ş.
Genel Yönetmen
Nevzat ÜNLÜ
Müessese Müdürü
Kemal GÖNÜL

Yayın Kurulu
Can BARSLAN
Gani MÜJDE
Alptamer ULUKILIÇ
Şükrü YAVUZ
Sorumlu Yayın Müdürü
Tuncay AKGÜN

SAYI: 32 • 16 EKİM 1986
Adres • LİMON Nuruosmaniye Cad No: 4 34410 Cağaloğlu-İSTANBUL
Telefon • 522 63 65 - 511 40 00 (461-463)
Basıldığı Yer • HÜRRİYET OFSET Halkalı-İSTANBUL
Dağıtım • HÜRRİYET HOLDİNG A.Ş.

KIBRIS: 120 TL. ALMANYA: 2 DM HOLLANDA: 2 F İNGİLTERE: 50 P FRANSA: 7 FF İSVEÇ: 6,25 KRON

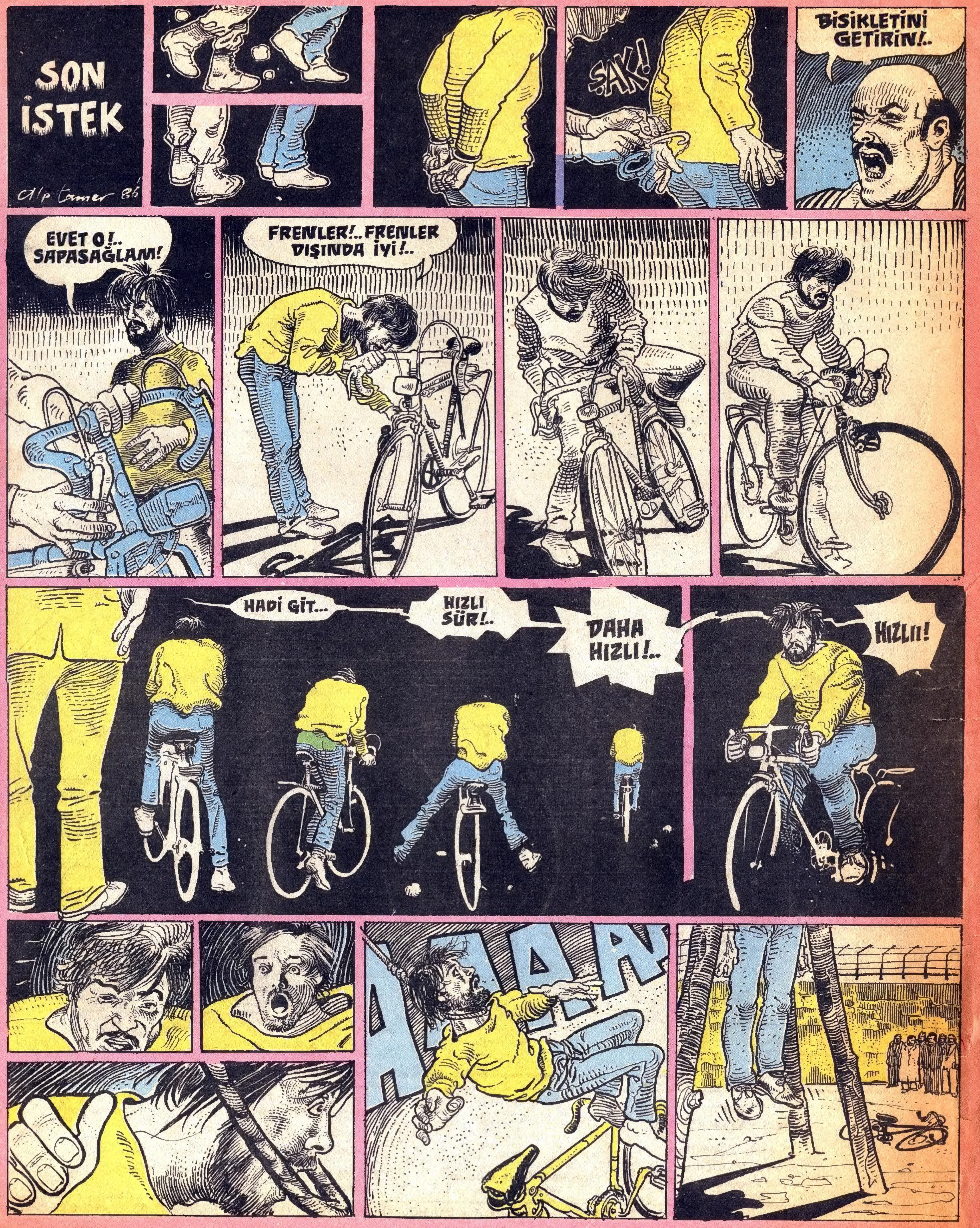
SON
İSTEK
alp tamer 86
SAK!
BİSİKLETİNİ
GETİRİN!..
EVET O!..
SAPASAĞLAM!
FRENLER!.. FRENLER
DIŞINDA İYİ!..
HADİ GİT...
HIZLI
SÜR!..
DAHA
HIZLI!..
HIZLI!
AAAA

HAFTANIN OLAYI: KONUT

Türkiye'de konut açığının kapatılabilmesi için her yıl 350 bin konut yapılması gerekirken, en fazla 150 bin konut yapılabiliyor... Her yıl yapılan cami sayısı ise 1500

KONUT HABERLERİ

Bilim dünyasını sarsan olay

YENİ BİR KITA KEŞFEDİLDİ!

İki buçuk yıl önce evlerinin yapılacağı arsaları görmek üzere yola çıkan Şapırtaş Konut Kooperatifi üyelerinden bir grup, araştırmaları sonucu arsaları bulamadılar ama Şimal denizinin güney doğusunda bulunan yeni bir kıta keşfettiler. Bulunan kıtaya Şapırtaş adını veren üyeler en yakın zamanda ailerini de yanlarına alarak buraya yerleşeceklerini söylediler.

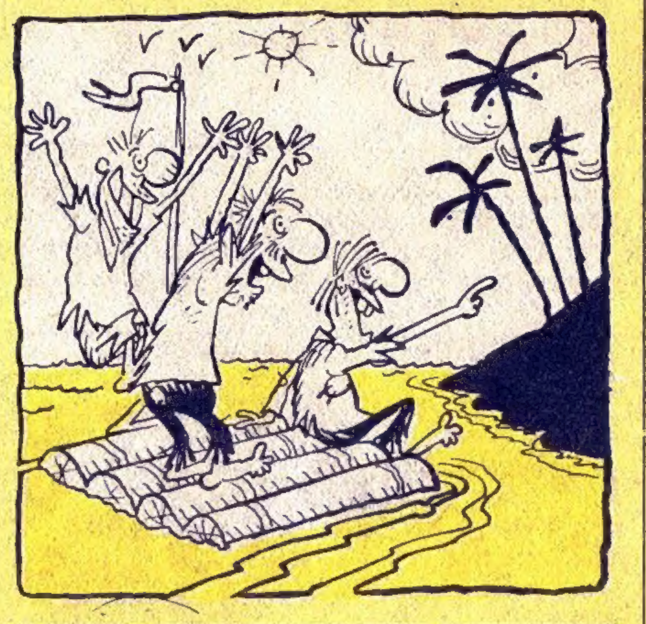

KONUT MALİYET BİRİM FİYATLARI AÇIKLANDI

- ARSA PAYI: **1.000.000 TL.**
- RUHSAT RÜŞVETİ: **500.000 TL.**
- İMAR İZNİ İÇİN BELEDİYEYE VERİLEN: **750.000 TL.**
- SU İÇİN İSKİ'YE: **250.000 TL.**
- ALTYAPI İÇİN TEKRAR BELEDİYEYE: **300.000 TL.**
- TEK'TEKİ NACİ BEY'E: **300.000 TL.**
- PROJE TASDİKİ İÇİN MİMAR CAN BEY'E: **800.000 TL.**
- CAN BEYİN RUHSATINI ONAYLAMAYAN FİKRİ BEYE: **400.000 TL.**
- CAN VE FİKRİ BEYİN TASDİKİNİ GEÇERSİZ SAYAN BAŞ MÜHENDİS YAKUP'A: **500.000 TL.**
- CAN BEYİ YUMRUKLAYAN FİKRİ BEY'İN KEFALET ÜCRETİ: **100.000 TL.**
- RUHSATI TEKRAR İPTAL EDEN CAN, FİKRİ VE YAKUP BEYLERİ SEMİRAMİS GAZİNOSUNDA VURDUĞUM TABANCANIN PARASI: **250.000 TL.**

KONUT KREDİSİNE İHTİYAÇ DUYMADAN EVSAHİBİ OLDU

Aşağıda evsahibi olan Bekir Tekir adlı vatandaşımız görülüyor.

- **İnşaat maliyetleri her yıl %90 artıyor.**

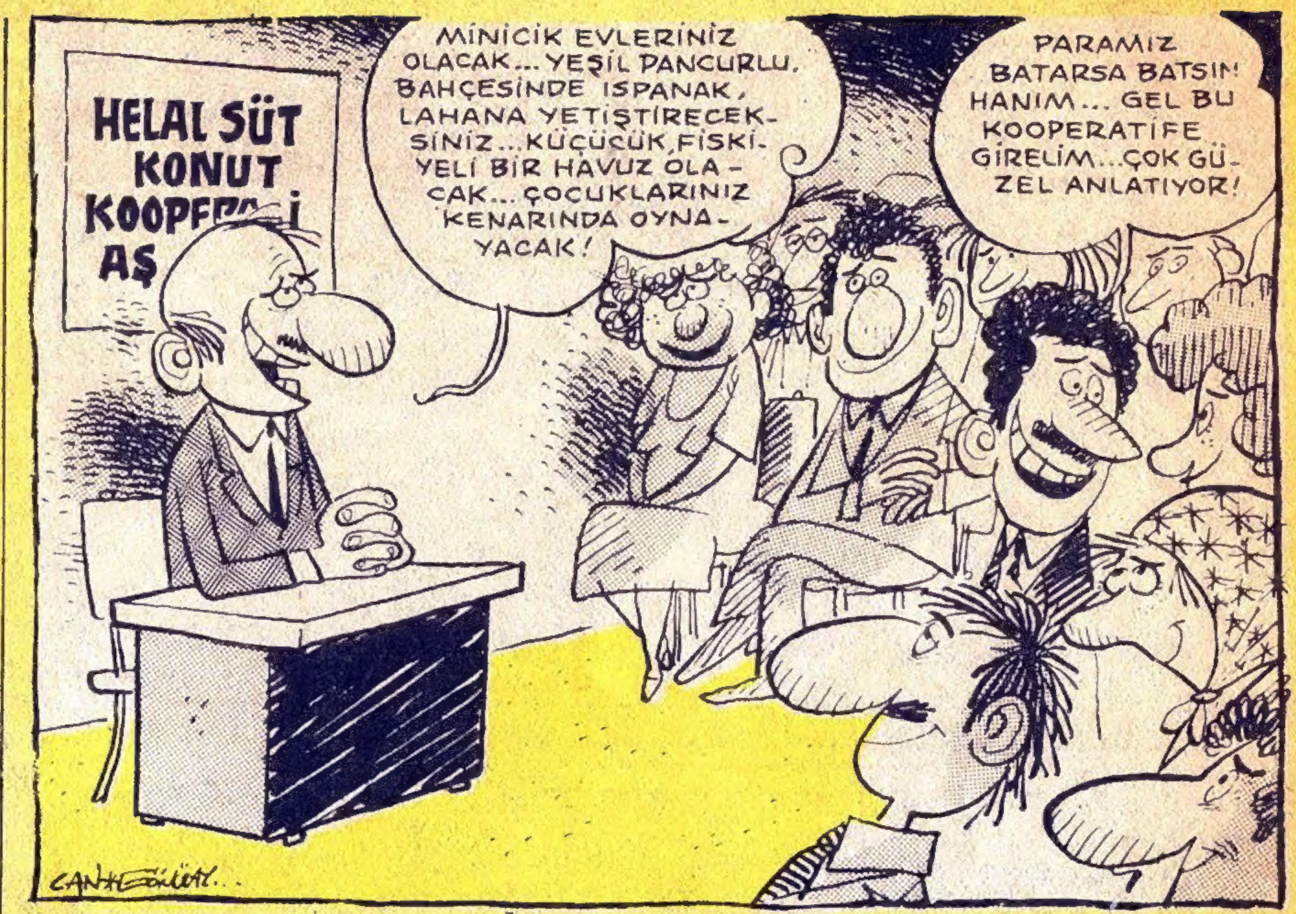

LÖKKENT KONUT KOOPERATİFİ EVSAHİBİ YAPAR?

Bu kooperatifi kurarken böyle demiştim de kimse bana inanmamıştı. Ama nooldu, üç bin kişiden topladığım paralarla yurtdışına tüyüp bu mis gibi evi aldım. En büyük bizim kopi başka büyük yok...

İsviçre Leman gölü kıyısından
Sizin Koop. Başkanınız
YUSUF PİRİT

İŞTE BİR MİLLETVEKİLİ VİLLASI...
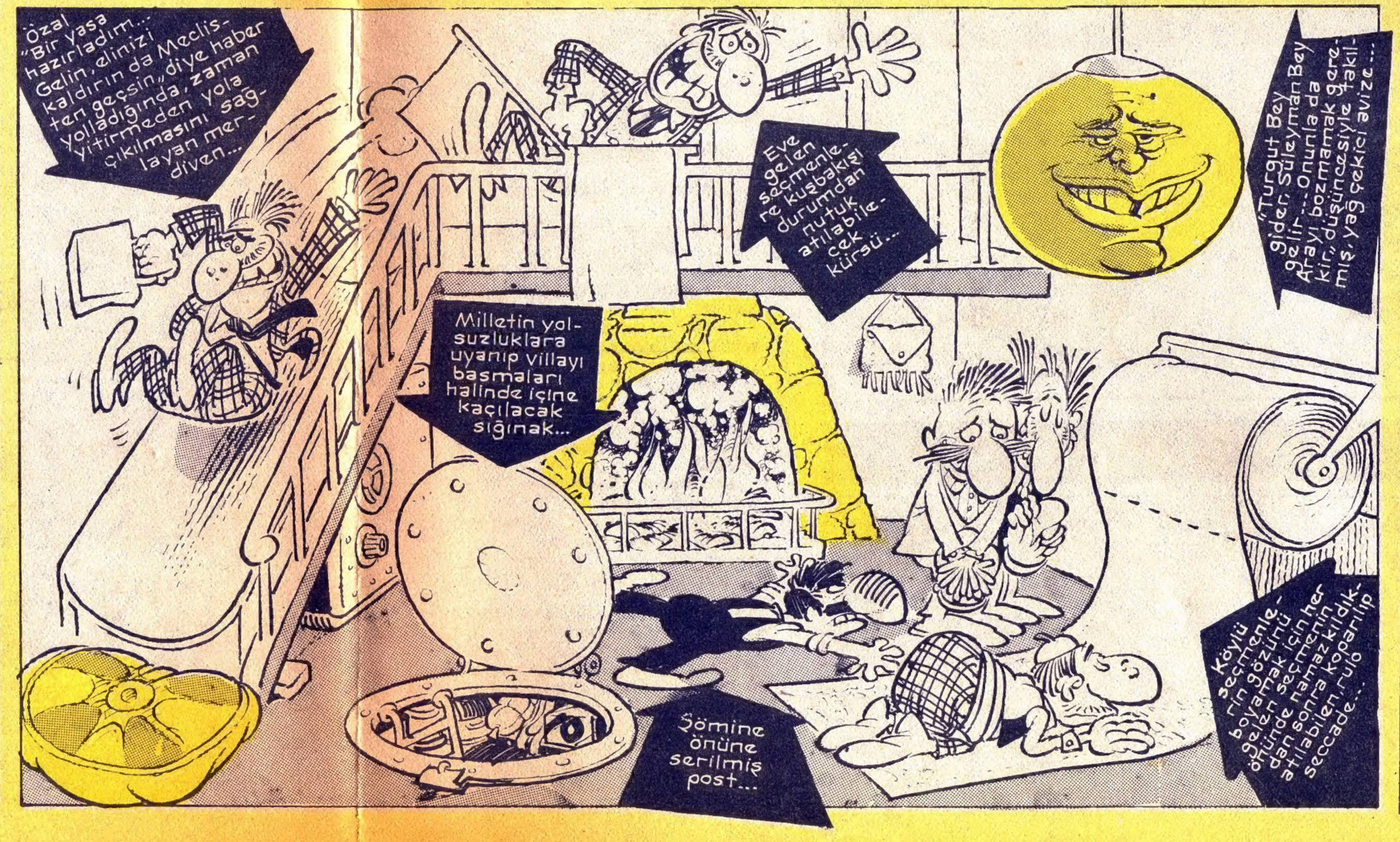
33 milyon kişi kiralarda sürünürken, milletvekilleri için ithal malı lüks malzemeyle yapılan dubleks villaların dağıtımına başlandı. Bu villalardan Hıyanettin Gambakoğlu'nunkini sizlere tanıtıyoruz.